時報

中華民國十七年

四月十七日星期二

舊曆戊辰年閏二月廿七日

今天二張售大洋三分

第八千五百十六號

定報價目 本埠及日本一個月一元、三個月二元九角、六個月五元七角、九個月八元四角、全年十一元、南洋歐美各國一個月二元、三個月五元八角、六個月十一元四角、九個月十六元八角、全年念二元、報費先惠郵票九五折算

廣告刊例 「封面及評論」二行起碼每日每行一元四角、「圖畫時報」每英方寸每次一元五角、地位須於三天前預定、「新聞欄內」每日每行四角五分、「普通地位」三十字起碼每日每字一分二厘、「彩色廣告」加一色手續費十元、二色四十元、三色九十元、四色一百六十元、地位格色須預向本館廣告部接洽

本館編輯部設於浙江路二十五號（小花園南首）電話中央六一二〇四 營業部設於山東路A字六號 電話中央六一二〇一 電報掛號二五一四 ▲中華郵政特准掛號立券 按照總包特別優待寄送之報紙

上海棋盤街商務印書館二層樓

特設照相器 運動器 歐美雜誌 廉價部

四月十六日起

尚有留聲機鐘錶剃刀等一併陳列存貨無多請即惠臨選購

中國通商銀行給發股息告白

本銀行第六十一屆結帳自丁卯年七月至十二月底半年發給股息八釐計算照章於本年三月初一日起給發請持票向本銀行收取特此通告尚祈 公鑒

龍章機器造紙有限公司股東年會廣告

本公司訂於舊曆閏二月二十七日午後二點鐘假座法租界新永安街本公司召集股東年會宣佈帳略及決定分派股息等事務請各股東駕臨公司爲盼特此廣告

萬國儲蓄會開獎通告

本會照章於昨日（十六日）開獎所有得獎號碼單登在後幅第二張務請閱者注意 會址法租界愛多亞路七號

上海惠利銀公司定期還本有獎儲蓄通告

第十四次有獎儲蓄券定於陽歷四月十九號即陰歷閏二月二十九日准期開籤 有獎儲蓄部啓

發起寧滬各界慰勞北伐將士大會籌備會啓事

北伐緊張我軍急遽進展一日千里捷報奉聞我前方革命將士効命疆場於槍林彈雨中與敵血肉相搏忠貞毅勇奕戰無前不惜犧牲頭顱功宜如何表示誠懇熱烈之慰勞以鼓勵前方作戰士氣業敝部有鑒於此茲特發起召集寧滬各界慰勞北伐將士大會籌備會聯合各民衆團體積極進行辦法爰定本月十六日（下星期一）下午二時在戶部街敝部大禮堂召集首都各界開會本月念一日（下星期六）下午二時在上海特別市黨部召集上海各界開會除派定籌備員分函邀請寧滬各級黨部各機關各團體屆時各推舉代表二人列席外特再登報通知務希準時蒞臨至盼 國民政府軍事委員會政治訓練部

萬金油

萬道金光

封神演義上的赤精子。有一件紫綬仙衣。穿在身上。金光萬道。無論兵及水火。俱不能傷。現在有一種藥品。也是萬道金光。無論男女老幼。內外各症。或搽或飲。藥到病除。雖不能免避兵及水火的確可以驅逐病魔。永保康健。居家旅行。均宜常備。這藥的名目。就叫虎標萬金油。

上海虎標永安堂發行 北四川路八十九號 電話（北）二七三六

清宮寶藏

▲珂羅版內府藏唐拓化度寺塔銘八角 ▲珂羅版印中國內府藏日本內府藏右軍千文尺牘墨蹟合册一元四角 ▲珂羅版印蘇東坡春帖子詞寇萊公[illegible]一元六角 ▲清宮藏[illegible] ▲清宮秘藏[illegible]

上海望平街有正書局

國內紀載

奉方震驚

急調兵加入津浦路 張宗昌兵敗斬軍官

◎奉張鑒於津浦路吃緊、昨電令吉軍騎兵常堯臣旅全部星夜入關、駐防德州、保護津浦北段、（北京十六日下午六時電）

◎臨城韓莊既下、直魯軍損失太半、屏藩亦失、奉方極震驚、刻正機調張學良部暨白俄馬隊與奉軍圍集中兗州、作最後困鬥、（徐州十六日下午一時電）

◎留駐寬城子之吉林兵、昨日徵發馬車二百三十輛南下、本日晨徒步南下、至明日爲止、全部將出發完竣、（長春十六日東方電）

◎路訊、張宗昌文（十二）日在臨城督師、軍潰時、斬決軍官多人、張宗輔毛思忠毛思義均有被斬說、現張已退兗州、（徐州十四日電遲到）

◎奉方訊、津浦正面戰事失利、孫傳芳軍將抽調兼顧津浦正面、（天津十六日電）

◎直魯軍最近形勢逆轉、遂至不得不變更戰略、現擬將正面各部隊之戰線縮短、將總司令部移至兗州、豬玉璞任張敬堯爲前敵總司令、在韓莊臨城一帶受南軍之襲擊、向後方退卻、（濟南東方電）

各路進展中之戰報

方振武逼濟寧 孫良誠克鉅野

◎軍委會參謀廳總司令部參謀處銑（十六）電云、我軍右翼各部隊前鋒已抵費縣梁邱、中央軍刪（十五）夜佔領滕縣、孫良誠軍已克鉅野、（南京十六日電）

◎軍訊、方振武總指揮所部、向羊山集之敵猛攻、激戰數次、斃敵甚多、於寒（十四）午將羊山集截河集及其附近村莊完全佔領、俘敵千餘、獲步鎗八百餘枝、機槍十二挺、迫擊砲二十餘門、敵紛向濟寧潰退、一部逃入金鄉、現正跟踪追擊中、（南京十六日電）

◎總部頃接孫總指揮良臣電稱、我軍刪（十五）晨拂曉攻擊鉅野之敵、現已完全佔領鉅野、敵向嘉祥紛紛潰退、俘虜甚多、正在跟踪追擊中、（開封電）

◎第四軍團總指揮方振武、由單縣督師攻克金鄉、向濟寧進擊、所部三十四軍長阮玄武部由碭山進佔虞城、四十一軍長鮑剛由商邱進駐單縣、四十二軍長馬文德暫駐馬牧集、爲後方預備、（南京十五日電）

◎第三軍團二十七軍長夏斗寅部、由沛縣進佔廟道口、向降寨集攻擊、（南京十五日電）

◎開封電、第二集團軍政治工作委員會宣傳隊第三隊、十三日午由汴出發濟寧、經蘭封、馮總司令召集訓話、對於宣傳方法、指示甚多、又騎軍長鄭大章、由七陵集渡河、抄襲後路、逆軍向東北潰散、此役計斃敵三百餘人、俘虜千餘、奪獲槍支馬匹無算、汽車三輛、（南京十六日電）

◎國軍第一軍在臨城北擊退魯孫軍、寒（十四）午抵南沙河、滕縣震動、（徐州十四日電遲到）

◎第一軍第一師來電 各報館鑒、我第一師職無不勝、早有鋼軍之譽、此次奉命北伐、挾一往靡前之氣、擊頑強抵抗之敵、自十日開火、晝夜鏖戰、將士奮勇、冒死渡河、萬蘭閘沙溝諸要隘、先夜佔領、斃敵無算、虜獲迫擊砲數十尊、步槍千餘枝、敵膽已寒、退守界河、現正向臨城追擊中、以此一鼓作氣、不難於旬月之間、盡殲直魯軍閥、而完成北伐也、特電佈聞、惟希垂鑒、沙濮國民革命軍一軍一師秘書處元（十三）

◎第四軍駐京主任來電 各報館鑒、頃接徐州敵軍舞軍處捷報、㈠灰（十）日倚宿之役、本軍以一團之力、擊潰敵軍一師之衆、㈡元（十三）日克棗莊、殲敵甚多、傷其五慭、盡獲其輜重、刪（十五）日前迫克滕縣、軍部抵官橋、即轉裝向鄒縣追擊、兗州已在包圍中、旦夕可下、㈣兵站由台兒莊經陰平推進臨城、因勝利品積纍太多、致軍行稍緩等情、特聞、國民革命軍第四軍駐京主任陳勁節印銑晨、

張之江赴徐

◎蔣總司令來電、召高級參謀團主任張之江赴徐商軍事、張十六日晨渡江北上、（南京十六日電）

◎熊式輝已被任爲參謀團高級參謀、（南京十六日電）

◎蔣介石派吳藻華偕李興中十三日晚來蘭封謁馮、十四日晨返徐、（蘭封十五日電）

姑嫂訪問記

蘭姑與秀英嫡親姑嫂也、秀英嬌生慣養不善操作、翁姑常呵譴之、蘭姑恒左袒、家庭中省卻氣惱不少、成歸賢之秀英、更感激、蘭姑遂適鄰縣、一年中難一歸寧、秀英頗念之、一日聞蘭姑病、蓋爲月經不調、遂覓良藥遄往訪之、姑嫂覿面、聲敘離悰、並訊及病狀、蘭姑曰、儂自出閣三載、身弱多病、而翁姑抱孫甚切、指桑罵槐、令人難堪、然裏懷由是鬱結、月經更且不調、腰酸背痛、白帶如練、或先或後、血淡如水、且來時非八九日不淨、今嫂不遠而來、衷忠靈丹、至感盛誼、惟不悉此藥之功效如何、嫂曰、月月紅通經活血、祛瘀生新、女界寶調經種子、榮養新血、極有效驗、爲上海五洲大藥房出品、各城鎮均有分售、按單常服、定能一舉得男、明年今日躬臨湯餅盛會也、蘭姑竟日珍重而別

▲月月紅 ▲女界寶 每瓶一元 每打十元

上海五洲大藥房發行

各埠藥房均有出售

陣亡軍官靈柩運京

◎第三軍團教導師長龔愚、團長李英王勵、於猛攻魚台時、奮不顧身、以致陣亡、靈櫬昨晨運抵浦口、即裝運渡江、（浦口十六日上午十一時電）

◎第三軍團總指揮賀耀祖部、此次攻克魚台一役、因敵人築壘堅固、開始以四十軍教導師銜鉾射擊、計陣亡師長龔憲、團長李英、王勵、營長一名、士卒傷亡數百人、龔李王等靈柩、十五日晨運解回京、衛戍副司令谷正倫、督同後方人員赴下關迎接、（南京十五日電）

紀念週報告戰況

◎十六日國府紀念週、李烈鈞報告一二三集團軍戰線、自海州以至山西偏關河曲綿延二三千里、國民軍全線勝利、（南京十六日下午十一電）

◎中央黨部十六日上午十時舉行第十一次紀念週、何應欽報告軍事、前方於六日下總攻擊令、九日開始攻擊、敵軍共分三路、㈠爲奉軍對山西作戰、㈡爲奉軍對馮總司令作戰、㈢爲孫傳芳張宗昌對第一集團軍作戰、從沙河到石家莊大名台兒莊韓莊日照、戰線長二千餘里、本月一日、奉方向山西進攻、對京漢津浦取守勢、我方山西取防勢、京漢津浦取攻勢、敵人迭向晉方猛攻、每日砲擊均萬發以上、連接閻同志電、已先後擊退、京漢路與第一路軍取聯勢、向大名進攻、馮同志日有報告、甚爲得勢、第一路軍十一佔台兒莊、十二佔韓莊、十三佔臨城、今日可到滕縣、中軍業到臨沂、正在圍城、右軍今日可至泗水、左軍向魚台金鄉進攻、已佔鉅野、昨日來電、現抵金鄉二十五里、正在進攻、敵分三道防線、㈠韓莊、㈡臨城、㈢沔河、今破其二、再破沔河陣線、魚台金鄉、同時可下、前後共獲砲七八十尊、槍萬支、奉方財政破產、新舊軋轢、張宗昌孫傳芳命令不能統一、根本動搖、預定三個月內定可攻下北京、同時革命軍隊能擁護民衆利益、有主義有紀律、比敵軍一意魚肉人民、就精神上已可勝算、（南京十六日電）

◎一二二慘案特別法庭審判員宣佈、特別法庭注意證據、必要時得缺席裁判、（南京十六日下午電）

中央黨部誥誡黨員

◎中央黨部十六日通令全體黨員云、此次中央所派黨務指導委員、事前詳立標準、慎重考察、參以各地方情形、期於適合實際工作、此後各地方黨務之整理、民衆之訓練、皆所資賴、凡我同志、自應深念中央分配任務之重、服從黨命、共同努力、不復假藉黨部及民衆團體之名義、擅布主張、妄施攻擊、使黨務更受影響、中央爲此、已令國民政府通令各省政府、對各指導委員負責保護、茲特訓令全體黨員共體此意、務須嚴守紀律、不得有軌外之舉動、是爲至要、此令、（南京十六日電）

◎中央黨部通令黨務指導員云、此次派赴各省特別市黨務指導委員、負有鞏固黨基整理黨務之重大責任、自應屏除一切繁縟酬對、專注心力、以赴事功、年來黨務迭經停頓、革命事業、坐致稽遲、現在併日力作、猶虞不給、紛紜馳騖、何能有濟、中央爲慎重黨務、督促工作、特發訓令、各同志此次受黨使命、務須確實履踐、力懲頹習、凡到達各省市地方所有歡迎酬酢、應即一概謝絕、以表忠實服務之精神、是爲至要、此令、（南京十六日電）

澄虞交界又有騷動

軍隊擊散匪徒

◎江陰常熟交界之中興鎮、昨（十五）晚六時許、突來匪徒、放火殺人、大肆騷擾、經駐蘇三十二軍三師派駐常熟之一營三連、派兵擊散、現該處人民特致電師長蔣雄超、請派該連常駐防範、（蘇州十六日下午十一時電）

駐蘇水警奉令剿匪

◎駐蘇水上公安隊第三區長龔國樑、奉管理處電、以嘉定共匪騷擾、令派隊往剿、（蘇州十六日電）

◎駐蘇水上公安隊第三區長龔國樑、因常熟江陰交界匪徒猖獗、將率師船五艘、前往剿除、（蘇州十六日下午十一時電）

軍隊調動

◎三十二軍一師二團一營、今晨九時半開滬、（蘇州十六日下午一時電）

◎三十二軍一師三團一營、定日內由滬開蘇、（蘇州十六日下午五時電）

◎此間後方病院傷兵六百名、明日遷杭醫治、（南京十六日下午一時電）

◎駐蘇三十二軍第三師、聞將調駐常州、蘇防則由第一師第三團担任、現該團之第一營已到蘇、團長胡伯翰亦定明日來蘇、（蘇州十六日下午十一時電）

要人往來

◎譚延闓・孔祥熙・王伯群・唐悅良・繆斌・王正廷・準今晚由滬來寧、（南京十六日下午九時電）

◎張壽鏞昨夜赴滬、（南京十六日下午一時電）

蘇省政府改組內定

◎江蘇省政府改組、人選已定、葉楚傖繼任建設廳長、陳和銑繼任農礦廳長、何玉書調工商廳長、繆斌任民政廳長、本星期三國府會議後、即可發表、（南京十六日電）

解嚴後之廣州

政分會禁止白日行刑

◎鄧世增十五日呈總部、廣州市佈告解嚴、是夕除各機關附近外、一律撤退哨兵、恢復交通、（香港十六日下午九時電）

◎朱兆莘・馮祝萬・陳策・十五日先後抵港、候接李濟深、偕行者有舒宗鎏・蔣光鼐・戴戟等、並派海虎艦到港、預料李十七日晨可到、（香港電）

◎政治分會令禁止白日行刑、（香港十六日下午九時電）

◎廣金艦長傅汝霖電、十四日下午四時到海口、（香港十六日下午九時電）

黃旭初赴汕頭

◎黃旭初赴汕、與徐景唐會商勦匪計劃、（香港電）

◎王應渝請設南始樂坪仁綏靖處、以呂煥炎爲處長、（香港十六日下午九時電）

粵守備軍改編

◎守備軍第一團嚴博球部改編第四軍二十五師七十三團、第三團曾友仁部改編第五軍十三師三十八團、第四團羅仲威部改編十八師五十三團、第五團饒漢傑部改編第五十四團、第六團黃質文部改編第二十五師七十五團、（香港十六日下午九時電）

◎新編第五師楊鼎中十五日電、接防佛山、（香港十六日下午九時電）

范許湘南勦匪

◎許克祥十日電匪竄桂陽、與范軍攻克、完全肅清、斃匪二百餘、獲鎗械七十餘枝、山砲一門、（香港十六日下午九時電）

◎總部十四日運解大批軍實、接濟范石生軍、（香港十六日下午五時電）

◎范石生十二日克資興、（香港十六日下午九時電）

武漢政分會定期成立

◎武漢政治分會、定五月一日舉行成立式、（漢口十六日電通電）

◎武漢衛戍司令部、嚴禁此後再招撫土匪改編軍隊、倘有犯者、將加處罰、（漢口十六日電）

◎獨立第五師各部、十五日開赴宜昌、（沙市十六日電）

閩省將開財政會議

◎省訊、省政府定二十一日開財政善後會議、時期一週、（廈門十六日下午八時電）

贛省軍政訊

◎省政府擬先成立靖衛軍兩團、設訓練所、每縣考選兩名、造成下級軍官後、再招兵、（南昌十六日上午十二時電）

◎張孚甲眞除高等法院院長、（南昌十六日上午十二時電）

◎測量局長張瑞麟、十四日抵省、十六日接事、（南昌十六日上午十二時電）

各方彙聞

◎安徽各省商聯會、十六日行開幕禮、出席代表一百零五人、省政府代表到會訓話、定十八日開正式會議、（蕪湖十六日下午四時電）

◎魏書香任開封政治分會秘書長、十三日由汴來蘭謁馮、（開封十五日電）

◎奉海洮昂交涉、雙方相當讓步、意見漸接近、奉方謂日內可解決、（北京十六日下午九時電）

北京公債市況

◎十六日公債市、九六開盤二六三、收盤二五七五、後場九六開盤二五四五、收盤二六零二五、七長七六九、成交一百萬、（北京十六日下午八時電）

北伐宣傳大綱（續）

（中央執行委員會宣傳部）

㈢完成北伐和肅清共產黨　一、在北伐進行的時期、我們要聯絡斐除共產黨的毒焰、並且格外注意共產黨的陰謀、正如本黨宣言所說「張逆作霖等爲部落之領袖、而共產黨則是世界之暴徒、一則勢久爲張、一則時值猖狀、賜張者逆焰滿義、猖伏者陰謀正熾、本黨爲代表全民衆利益計、絕不許其兩有一存、義必出於同時並擧」

二、我們知道共產黨與殘餘軍閥、方位是絕對不同的、但他們在對於國民革命的關係上、卻是立於同一戰線、共產黨與軍閥、都不願意國民革命的成功、都要出死力與國民革命軍爲敵、因爲殘餘軍閥的目的、是要延長國家紛亂的局面、以便攫取私人的權利、共產黨的目的、也是希望中國的政治不整理、產業無發達、總可以進行他們煽惑擴張的陰謀、滿足他們姦賊陰狠的慾望、殘餘軍閥爲維持私人的權利和地位、不惜將國家民衆的利益奉獻給帝國主義作貢品、共產黨是要消滅中國爲蘇俄東方的附庸、[illegible]已變成甲必丹、本黨國民革命的目的、是在求中國之獨立自由與平等、殘餘軍閥和共產黨是唯恐中國永遠不獨立、不自由不平等、所以殘餘軍閥和共產黨、同樣的認本黨國民革命爲大敵、是沒有疑義的、因此本黨及全國民衆也應該同樣的認他們爲大敵、要同時努力加以剷除、

三、[illegible]國民革命[illegible]本黨的北伐、是[illegible]壞的、在十五年[illegible]北伐的時候、共產黨在漢口公然[illegible]反對北伐、待到本黨的軍事勢力達到了武漢、共產黨又藉口軍事勢力發展得太快、黨務政治不能與之相應、要本黨停止對孫傳芳的軍事、後來因奸計不售、就在漢扣械扣餉、煽動右派工廠罷工、多方的來破壞、待到我們的軍隊費定了蘇浙、[illegible]又引起外交上的糾紛來相阻礙、去年我們的軍隊越過了徐兗、正在進迫濟南的時候、共產黨又嗾人擾亂後方、使本黨軍事受很大的牽制、使奉魯軍閥得苟延殘喘、本黨的軍事發展一次、共產黨必出來搗亂一次、這幾已成爲一種的公例、我們並且從北方的報紙上、常常看到殘餘軍閥探訪共產黨在這方面的動靜、以定他們的進止、他們兩種暴亂精神的相互呼應、以及奉系軍閥在北京對蘇俄關係的鬼祟、值得我們深切的注意、我們這一次北伐、是和軍閥作最後的奮鬥、[illegible]和以前幾次不同、所以我們要更嚴密的注意共產黨的陰謀、更嚴厲的防止共產黨的騷動、因爲北伐戰爭是爲救國救民而戰、共產黨的目的在殘害人民擾亂社會、以造恐怖、所以同時北伐同時嚴厲的防共和剿共、在理論上是一貫的、在方略上也是必要的、

㈣宣傳的要點　一、要說明北伐的意義、在剷除國民革命的障礙、造成獨立自由的國家、以擁護國家和民衆的利益、二、要說明北伐的目的、在打倒勾結帝國主義殘害民衆反抗革命的奉系軍閥、三、要說明本黨國民革命軍的任務、是解放人民、也是幫助人民自求解放、四、要說明唯有完成北伐、纔能解除北方民衆受軍閥壓迫的痛苦及全國民衆所受於中國不統一的痛苦、五、要說明唯有完成北伐、纔能完成中國的統一、纔能實現革命建國的目的、纔能開始全局的政治經濟的建設、六、要說明唯有完成北伐、纔能根本消弭帝國主義的野心和工具、實現中國在國際地位上的自由與平等、七、要說明此次北伐是革命者和反革命者最後之一戰、也是人民和軍閥最後的決鬥、是最激烈也是最光榮的一役、八、要闡除人民對於北伐意義的誤解、（一）十餘年來的紛亂、是中國[illegible]的軍閥[illegible]何況國際影勢已日漸日緊、（二）本黨的北伐、是剷除和平統一的障礙、不是以武力統一、本黨的武力、便是人民的武力、（三）本黨是爲求建設而破壞、是爲[illegible]而戰、九、革命軍人應儘可能力量減免戰區民衆的痛苦和犧牲、[illegible]協助革命軍[illegible]、十、要說明已往軍事的成功、是三民主義的成功、是武裝同志服從黨的領導的成功、[illegible]北伐完成、要絕對擁護本黨的主義、服從中央的命令、十一、要說明國民政府與本黨軍事政治的關係、唯有強固的政府、纔能保證軍事的成功和政策的實現、所以應當擁護國民政府之統一的權力、十二、要說明本黨軍事領袖忠勇奮鬥始終一致的人格、[illegible]、十三、[illegible]、十四、[illegible]

㈤口號　一、三民主義是救國救民的主義、二、革命者爲實行三民主義而戰、三、打倒萬惡的軍閥張作霖、四、打倒禍國殃民的張作霖、五、打倒帝國主義的工具張作霖、六、打倒反抗革命勢力的張作霖、七、肅清奉系軍閥及一切反革命份子、八、擁護總理遺志、完成國民革命、九、北伐是要剷除民衆的痛苦、十、北伐是要救護民衆的[illegible]、十一、北伐是要完成國家的統一、十二、北伐是要實現民族的自由、十三、由中國國民黨統一中國、十四、實現三民主義、十五、完成北伐、促進建設、十六、廢除不平等條約、十七、撲滅殺人放火的共產黨、十八、國民革命軍是人民的武力、十九、北方民衆起來參加革命、二十、北方民衆一致起來參與國民革命、二十一、擁護中國國民黨、二十二、擁護國民政府、二十三、擁護國民革命軍、二十四、擁護國民政府、二十五、擁護蔣總司令、

❀❀❀

第三軍二十八師開拔赴徐

朱培德日內赴徐

國民革命軍第三軍、自奉命參加北伐後、原擬取道蕪湖蚌埠直趨前方、俟奉總部命令、取道津浦、除該軍第八師已抵徐州外、聞廿八師各團、亦已開拔完竣、師部及師政治部於十五日全體出發前方、準備作戰、第五路軍總指揮朱培德、自滬返京後、即飭所部迅赴前方作戰、朱氏將於日內督師親赴徐州、晤蔣總司令計劃軍事、

嘉定西鄉又有騷擾

嘉定各鄉、自傅家涇圈及外岡葛隆二鎭、慘遭焚刦後、雖經軍警進剿、而匪仍有騷擾、昨晨（十六）二時許、西門外嚴龍橋西薛家廟朱姓宅、又被匪徒焚燒、被燬房屋四十餘間、朱爲該處富戶云、

嘉定張來方自殺

憤共匪之猖獗　先自裁　次投河

嘉定通信、縣屬之六里橋傅家涇圈自十一晨被共黨暴動、鎗殺鄉董傅企周、並殺斃多人後、繼之者即有十三日晨西門外之外岡葛隆、騷擾達於極點、詳情均誌本報、詎因此次事變、地方人士有歸罪於縣農協會、且有誣及該會代理委員張來方從中唆使之說、張氏以蒙此不白之寃、又無以自明、竟於昨晨（十六）四時、自殺於該會宿舍內、雖經同人延醫救治、旋即投河斃命、茲將縣黨部及縣農協會刊發訃告、摘錄於後、

死者略歷　張來方嘉定西門外葛隆橋鄉人、現年三十七歲、父名頌雲、業農、弟吉人、妻邱氏、年在三十左右、遺有子女五人、最長者現年十八歲、張善演說、語必驚衆、又以出身農民、故甚注意農民解放、

入黨經過　張氏先世、本以務農爲業、故其父弟、尚在鄉爲田間生活、惟張則曾畢業於嘉定之縣立師範、曾任吳江中學教授、旋因篤信三民主義、醉心革命、遂於十四年冬、入中國國民黨後、即在鄉秘密宣傳、受其薰陶者甚衆、十六年三月、國軍入浙時、復努力籌備響應、及國軍抵滬、嘉定克復、即被任爲黨務及政治工作員、後因南翔土豪被殺案、曾由縣解往蘇州審判廳候審、旋經國府宣判無罪釋出、復任縣農協會籌備處幹事及代理委員、後以辦事棘手、曾再請辭職、嗣以省會不准、遂仍任今職、

自殺原因　自今春省令黨部停止活動後、該會亦入于停頓時代、而共黨即乘機潛入農村活動、致有本月十一日及十三日六里橋傅家涇圈及外岡葛隆等鎭之慘刧、先是六里橋鄉、曾發現打倒國民黨忠實走狗、張來方、張吉人標語、越數日竟有傅家涇圈暴動事發生、除鎗殺鄉董傅企周外、張之表弟侯阿保父子、亦罹於難、時張即以鄉間險惡不可居、遂來城避居黨部、後共黨復竄擾外岡葛隆、焚殺更甚、張氏痛憤共黨猖獗、無法撲滅、又以農協會員被誘加入者甚多、致土豪劣紳、竟有歸罪該會、且誣彼爲在內主持、張氏以不白之寃、無以自明、精神痛苦異常、遂萌自殺之念、時張又對人言、在此千鈞一髮之際、黨治下的民衆不知團結對付共黨、互相猜忌、恐令得逞、造成機會爲悲耳、本月十五日又手書「我希望葬于青岡墩來方絕筆」、嗣被同人所見、互相勸解後、張意似回悟、表示達觀、衆遂不疑、

自殺情形　張自鄉遷避來城後、即住居於縣農協會內、與張同房者有趙鐵聲等四人、本月十五日晚、趙等均已就寢、詎張即乘人不備、於翌晨四時許、以利剪剪喉管、時同臥者聞聲起視、則已血流如注、急爲延醫施救、時張猶能起立、乘無人之際、復私自出外、迨同人回舍、遍覓不見、後於河中發見、則已氣絕、張之自殺、其爲黨犧牲之志、可謂堅矣、

天津製彈廠失愼

焚燒近兩小時砲彈聲不絕

天津陸軍製彈廠十日晚八鐘餘失愼、一時烈燄四起、紅光沖天、砲彈之聲、不絕於耳、附近居民、甚爲恐惶、嗣後知係製彈廠失火、方稍鎭定、該火直燒至十時、始行撲滅、至因何起火、燒燬房間若干、有無傷人等事、當時因交通斷絕、無從探悉、製彈廠趙廠長通告、該廠失愼情形、照錄於左、敝廠於茲晚九時工人夜作、正在烤鏃子彈、一時疏忽、致遭爆發、焚毀工場房屋數間、所幸機廠完未波及、損失極微、深恐傳聞失實、特此通告、陸軍製彈廠謹啓、四月十一日、

廣州河南炸彈案續訊

死者四人傷者十人

廣州河南八日晚發生炸彈爆發傷人案、已誌前報、事後紅十字前往救傷、並調查情形、報告甚詳、續錄於左、八日晚十一時廿分鐘、河南突發現隆然一聲、繼徹河北、事後調查、原來河南十一區段內打鍋巷內榮慶坊、發生五彈、該坊十二號及十四號兩洋樓、完全倒塌、八號林姓、十號馮姓、及十六號則炸場中座、僅存門面、當堂炸死者有梁敬之、袁何氏、女童羅阿顏、陳愛香、羅朱氏、不知下落、傷者吳少倡等九人、事緣該榮慶坊十四號、已於數月之前遷去、祇餘空屋、十二號由羅鎭安包租住頭房、分賃二樓吳姓、三房羅姓、（此羅姓則於前數日返大塘鄉省墓）四房鄭姓、另一有梁敬之樓下共五夥人居住、是晚隆然一聲、該十二號屋及隔鄰十四號空屋、完全炸塌、十二號之人、非死則傷、彈力所及、殃及隔鄰十號馮姓八號林姓中座、當堂塌倒、僅餘門面、而十四號空屋之隔鄰十六號、亦塌下中座、僅存門面、對門十一號之瓦簷、亦被燬壞、但未塌屋、當時番禺紅十字會聞耗、立即派出該院醫生七八人、前往救傷、各處消防隊員、亦紛紛赴救、現查居住十二號者、計梁敬之已死、頭房羅朱氏、不知下落、想必壓死在瓦礫中、但現未檢出、未敢斷實、媳婦羅崔氏受傷、孫女阿顏已死、前晚到探戚屬袁何氏已死、二樓之五歲女童陳愛香、亦當堂炸死、至翌日（九日）十二時、始行將該五歲女童挖出、慘不忍覩、茲將被傷各人調查如下、吳少倡、十四歲、鶴山人、傷頭部、吳仲、十六歲、鶴山人、傷脚、羅崔氏、廿三歲、新會人、週身傷、吳劉氏、四十一歲、鶴山人、週身傷、鄭陳氏、四十六歲、肇慶人、週身傷、陳梁氏、廿六歲、上番禺人、週身傷、陳寶煊、三歲、上番禺人、週身傷、何蘇氏、八十六歲、東莞人、頭部重傷、三姑、四十歲、東莞人、微傷、當時有街坊劉興隆、二十歲、因驚慌過度、中風倒地、幸由紅十字會醫生施救、始獲無恙、至九日下午一時、隆然巨聲、長堤亦爲撼動、堤上行人、不知原委、以爲附近發生事故、紛紛走避、青年會亦急關鐵閘、少時無甚動靜、衆始安心、查該彈力究不知從十二號起、抑十四號空房所發、因十二號居住非死則傷、刻尙未自齊實、但十號對門十一號、亦被炸撤瓦簷、十四號對門、十三號則無所損、以此推測、則彈爲十二號所發、較爲近理、然一彈能穿牆塌屋五間、其彈力之猛、可概見矣、

常州反革命案判決

處徒刑者六人　無罪者三人

武進公安局舉發楊錫祺等反革命一案、業經江蘇省特種刑事地方臨時法庭判決楊錫祺處徒刑六年、楊錫海處徒刑八年、許景祥處徒刑四年二月、王仁甫處徒刑八月、朱根寶陳炳祥各處徒刑四月、陳樹德許江生陳一夢無罪、惲長安保釋候質明另判、徐永庭等八人均候獲案另判、茲將判決書原文錄左、

國際紀載

北極與內蒙古之探險

十五日倫敦電、北極新探險之飛行、今晨開始、飛船名意大利號、其出發點爲米蘭、指揮爲諾璧爾將軍、擬飛往寨定之瑞軍飛機場、約留半月、然後赴探險隊之根據地、即史璧資璧諾墜爾一九二六年曾隨阿孟曾飛往北極、此次探險目的、大都爲科學上考察與研究、隨行者有專家多人、如羅馬大學彭特萊摩教授、與瑞典氣象學專家瑪木格林教授等是、此飛船擬分兩次由王灣至史璧資璧、一至北極、一至尼古拉第二島、上月羅馬教皇曾以寧心大十字架一個贈與諾璧爾、俾置之於北極、聞諾璧爾近曾聲稱、渠希望停船於北極之上、而乘繩梯降地云、（路透社）

十六日柏林電、北極探險船意大利號、在風雨中飛行三十小時、已飛抵塞定、途中備嘗艱險、（路透社）

十日北京電、今日有汽車八輛、載中央探險隊、出張家口向砂漠北進、由著名科學家及探險家安德魯斯爲領袖、先行者有駱駝一百五十頭、由一土匪率領、該土匪由探險隊僱用、蓋非此不能安行於途也、全隊擬在內蒙以六月之久、探索數百方哩之地、以求中亞高原生物之遺蹟、而尤注重最始之人骨、此爲安氏第四次入蒙探險、安氏謂數年之前、科學家謂最始之人類、距今不出五十萬年者、有二百萬年之間、今則覺其中有古至二三百萬年者、（路透社）

日勞農黨難期再起

十六日東京電、關於勞農黨之再起、政府方面謂並非不承認其結社、惟須觀其構成分子之如何耳、但由該黨之傳統的精神觀之、當局所能容認之範圍、與前勞農黨方面之見解間、相距甚遠、於現內閣之壓下、勞農黨果能再起與否、殊屬疑問也、（東方社）

日政府注重棒球

十六日東京電、田中首相、於各大學棒球聯盟比賽第一日、明治大學與法政大學第一次比賽時、將親自蒞臨、將總理大臣所贈之銀盃、手交聯盟代表、並爲之發球、水野文相亦將於是日蒞早稻田與立教大學之第一次比賽、爲之發球、聯盟方面、對於政府對棒球比賽、有理解態度、頗表感謝、更有進而紛續統一全國各大學專門學校及中學校之棒球隊、全國聯合棒球團之計劃、（東方社）

日本五教授進退維谷

十六日東京電、因左傾事件被文部省所注目者、爲東京帝大新人會、京都帝大社會科學研究會、九州帝大文化科學研究會、因之東大助教授大森義太郎、京大教授河上肇、九大教授向坂逸郎、石濱知行、佐佐弘雄諸氏、今後之進退、頗成問題、總長方面允諾、即被辭免、各總長則恐學校內發生動搖、不願輕動、故處理極苦、文部省方面、則照既定方針進行、鈴木內相、謂對過激思想、雖極加撲滅、然對勞動爭議之取締、則採穩和協調態度、（電通社）

橡業工人羣趨福特州

十五日巴西京城電、阿瑪孫河上游種植橡皮之工人、預料美國汽車業福特在帕拉州所辦之新橡皮種植場、定可待遇較優、工資較厚、故相率沿河下行、其結果帕拉州各橡皮場皆覺工人供過於求、而阿瑪孫河上游之場主則有工人缺乏之感、現已請政府加以干涉、（路透社）

魯爾礦關係人不受公斷

十五日柏林電、魯爾煤礦業之礦主與礦工、皆不允接受官場公斷員之判決、查公斷員判定下層工人每班仍工作八時、上層則減少一時、工資一律增給百分之八、（路透社）

白萊門新聞之可貴

十五日紐約冠第斯電、飛機六架、擬載新聞記者、飛往格林立島、採取德飛機白萊門號之飛渡大西洋新聞、現已有新聞飛機一架由費城出發者、飛過紐約、（路透社）

十五日哇太華電、紐約與加拿大現皆積極設法冀使飛渡大西洋之飛行家早離荒島、而復入文明世界、但欲得其飛行詳報、恐非數小時所能辦到、昨日有飛機兩架由蒙比克之茂萊灣飛出、但飛至距目的地三百哩處、遇不作美之氣候、被迫降地、同時又有一破冰船鼓輪直赴格林立島、但在大雪暴中擱淺、現有第三架飛機擬即前往、紐約新聞界雖館主準備租僱飛機、而記者亦不憚一千五百哩飛行直達格林立島之辛勞、但司機人殊不若是興奮、蓋知此行危險、正不遜於飛渡大西洋也、（路透社）

十六日萊比克電、加拿大飛機一架、已於昨晚飛抵格林立島、尙有一架大約將於今日飛抵、現因電報周折、傳遞消息頗不靈便、據短報告稱、白萊門號飛機俟修理完畢後、或即將飛離該島、（路透社）

暴發機關、武進縣公安局、被告人楊錫祺、三十六歲、江蘇武進縣、住西門外普濟橋、電工、楊錫海、二十一歲、江蘇武進縣、住西門外普濟橋、學界、許景祥、三十歲、江蘇吳江縣、震華工廠工人、王仁甫年二十六歲、江蘇蘇州、震華工廠工人、朱根寶、二十五歲、江蘇江北人、寄居常州、住常州西直街、業商、陳炳祥、二十九歲、江蘇武進縣、住常州、業瓦匠、陳樹德、二十一歲、江蘇武進縣、住常州化龍巷、業電工、許江生、二十七歲、江蘇吳江縣、震華工廠作工、陳一夢、二十九歲、江蘇武進縣、住常州玉梅橋、學界、惲長安、二十五歲、江蘇武進縣、住武進縣上店鎭、學界、徐水庭、蔣忠林、王少雲、吳維中、徐德仇、吳柏烈、張桂發、周華、均在逃、選任辯護人、劉伯昌律師、右列被告人等、爲反革命一案、經本法庭審理判決如左、

主文

楊錫祺以反革命爲目的而集會一罪、處二等有期徒刑五年又十月、教唆許景祥之教唆王仁甫、加入反革命爲目的之集會一罪、處五等有期徒刑八個月、合併執刑期六年、褫奪公權全部終身、

楊錫海以反革命爲目的、組織成衣公會電氣業聯合會、及紅色恐怖團一罪、各處二等有期徒刑八年、武進縣成衣工會、電氣業聯合會、及紅色恐怖團解散之、褫奪公權全部終身、

許景祥以反革命爲目的、組織震華電氣廠工會一罪、處三等有期徒刑四年、教唆王仁甫加入反革命爲目的之集會一罪、處五等有期徒刑八個月、合併執行刑期四年又二月、武進縣震華電氣廠工會解散之、

王仁甫加入以反革命爲目的之集會一罪、處五等有期徒刑八個月、

朱根寶陳炳祥加入以反革命爲目的之集會一罪、各處五等有期徒刑四個月、

右被告在未決期內、羈押日數、均准以二日抵徒刑一日、陳樹德許江生陳一夢均無罪、惲長安准保釋、候傳錢包華到案質明另判、

徐水庭・蔣忠林・王少雲・吳維中・徐德仇・吳柏烈・張桂發・周華・均候獲案另判、

事實

緣楊錫祺在武進縣電話局作工、已十五年、去年三月間組織工會、當選爲候補委員、九月間深夜與蔣忠林等四五十人、在總工會內電氣業聯合會開秘密會、蔣忠林叫茶房走開、陳炳祥把門、周華看管電話、又於陰歷十二月初五日邀王仁甫等十數人、在西門外大王廟開秘密會、要取消廠方開除工友之權利、楊錫海向係讀書、曾在商業學校、在宜興和茂昌紙燭店經營商業、去年六月初七日、由宜興回到常州、在總工會帮助金緯鏞籌備宣傳事宜、九月改組成衣工會、在該工會當書記、十一月後、轉在電氣業聯合會當書記、十二月間、自稱上海紅色恐怖團、寫信致總工會宣傳部長金緯鏞、謂其專與資本家勾結、甘作工賊走狗、破壞工友團體、可惡已極、本當立即結果你的性命、以免後患、姑念你家有妻女、特此嚴重警告、限於一星期內離常、另謀生活、不然將汝一彈笑語、信中附手槍子彈一粒、金緯鏞接着信後、查閱筆跡、知係楊錫海所爲、密報武進縣公安局、由公安局傳對筆跡無異、供稱行經東門外下三官塘遇見傅立胡玉山二人、即將我扭至該處破廟中、以手槍對我、迫我繕寫此信、許景祥係在震華電氣廠作工、組織工會、爲常務委員、用著名共產黨徒王少雲爲總秘書、並派王仁甫往西門外大王廟開秘密會議、王仁甫亦在震華電氣廠作工、與許景祥共同組織工會、爲執行委員、並受許景祥指派往大王廟開秘密會議、朱根寶原以賣水菓爲業、去年在武進縣黨部、隨戴天道當茶房後、又隨戴天道到總工會當茶房、供稱往電話局送助給陳樹德、看見桌上有本名册、約有四十餘人名字、吳維中叫我看見不要對人講、推定是共產黨名册、叙供吳維中是常州紅色恐怖團團長、與徐德仇等四人在常州縣巷內大新旅館開會、都帶有手槍、我請吳維中把事我做、他叫我打死戴天道、就把事我做、我因爲不敢打死、就逃到上海去、在永安公司做小生意、十二月底回常州過年、陳炳祥向以瓦匠爲業、去年組織瓦匠工會、經手會費並在逸仙中學當茶房、九月間深夜曾在總工會開秘密會議、把守大門、陳樹德在電話局當事務員、去年七月由武進縣黨部工人部長戴天道、召集各廠工會組織總工會、當選爲常務委員、前聞許多工人被軍警稽查處抓去、往稽查處詢問事由、因亦被看管、許江生在震華電氣廠作工、去年組織工會、當選爲監察委員、因廠裏職務在身、不能常去開會、在會裏並未作何事情、陳一夢曾在北京大學畢業、去年與惲長安黃竹咸三人創辦逸仙中學充當校長、朱根寶供稱逸仙中學是共產黨機關、因被傳案訊問各等情、武進縣公安局迭接密報、共黨潛伏蘇常一帶、四處煽亂、定於一月一日暴動、當派偵探嚴密稽查、會同軍警稽查處、先後拿獲楊錫祺等、呈解江蘇省政府民政廳、轉解到庭、

理由

查閱記錄、楊錫祺供稱、與蔣忠林等、在總工會內電氣業聯合會開會時、叫總工會茶房走開、又查總工會紀錄簿、董本力與錢包華報告開會時、陳炳祥等二人把門、周華看管電話、復傳董本力到案供稱、開會時並將我鎖在門裏等語、足資證明楊錫祺在總工會內秘密開會、是以反革命爲目的無疑、又據王仁甫供稱到大王廟開會、是楊錫祺向許景祥說叫我去開會、要取消廠方開除工友之權利等語、楊錫祺既曾同王仁甫往西城五里許之大王廟開會、係執重要事務者、在總工會具在國民黨指導之下、爲工友謀利益、該犯擅開總工會、自由召集開會、要取消廠方開除工友之權利、係以反革命爲目的而集會、依刑律第九條第二十九條第一項、應構成反革命治罪法第七條以反革命爲目的而集會之罪、處以二等有期徒刑五年又十月、教唆許景祥、教唆王仁甫加入反革命會議、又構成同條第二項加入以反革命爲目的集會之準教唆犯、依刑律第三十條第二項、處以五等有期徒刑八個月、按刑律第二十三條第三款之規定、合併執行刑期六年、又依同法第十一條、褫奪公權全部終身、楊錫海先在總工會帮助金緯鏞籌備宣傳事宜、後以上海紅色恐怖團名義、致函金緯鏞限期離常、經金緯鏞密報公安局、傳對筆跡無異、有關公安局犯錄、該犯供稱、行經東門外下三官塘地方、遇見傅立胡玉山二人、脅迫繕寫、又查本庭犯錄、該犯供稱絕無其事、傅立胡玉山並無其人、本庭復傳金緯鏞到庭證明無訛相符、該犯既自稱上海紅色恐怖團、組織成衣工會及電氣業聯合會、意圖指使各工會不良份子、乘機暴動、查共黨組織、其重要職務、即係書記、該犯充當各工會之書記、係執行重要事務者、依刑律第九條第二十九條第一項、應構成反革命治罪法第七條以反革命爲目的組織團體之罪、處以二等有期徒刑八年、武進縣成衣工會電氣業聯合會、及紅色恐怖團解散之、又依同法第十一條、褫奪公權全部終身、許景祥組織震華電氣廠工會、爲常務委員、以著名共產黨徒王少雲爲總秘書、始則隱諱不認、次則僅供曾到廠演說三四次、直到本庭調閱該會紀錄、證明總秘書王少雲、詰訊至再、方才供認不諱、並派王仁甫往大王廟與楊錫祺等開反革命會議、該犯勾結共產黨徒、組織工會、且爲常務委員、係執行重要事務者、依刑律第九條第二十九條第一項、應構成反革命治罪法第七條以反革命爲目的組織團體之罪、處以三等有期徒刑四年、教唆王仁甫加入反革命會議、又構成反革命治罪法第七條加入以反革命爲目的之集會之教唆犯、依刑律第三十條第一項、處以五等有期徒刑八個月、按刑律第二十三條第三款之規定、合併執行刑期四年又二月、武進縣震華電氣廠工會解散之、王仁甫與許景祥組織震華電氣廠工會、爲執行委員、並受許景祥指派、往大王廟與楊錫祺等開反革命會議、供認不諱、依刑律第九條第二十九條第一項、應構成反革命治罪法第七條加入以反革命目的之團體及集會之罪、處以五等有期徒刑八個月、朱根寶既知吳維中是常州紅色恐怖團團長、參加大新旅館開會、並請吳維中給予工作、依刑律第九條第二十九條第一項、應構成反革命治罪法第七條加入以反革命爲目的之集會之罪、處以五等有期徒刑四個月、陳炳祥與楊錫祺等、在總工會內電氣業聯合會開反革命會議、把守大門、本庭傳總工會茶房董本力到庭證明、供同前情、依刑律第九條第二十九條第一項應構成反革命治罪法第七條加入以反革命爲目的之集會之罪、處以五等有期徒刑四個月、各犯在未決期內、羈押日數、准按刑律第八十條規定、以二日抵徒刑一日、陳樹德爲武進縣總工會常務委員、朱根寶因在總工會當茶房、挾其辭歇、意圖誣爲共產黨、藉以報復、據供送信至電話局、見桌上有本名册、約有四十餘人名字、認爲是共黨名册、首供是陳樹德叫我看見不要對人說、次供係吳維中叫我看見不要對人講、經傳陳樹德質訊、該犯支吾其詞、又供不知是那姓陳的、又據江蘇省總工會執行委員孫慕迦等具保證明、確無共黨嫌疑、許江生雖震華工會被選爲監察委員、不常到會、並未作何事務、經江蘇省總工會執行委員孫慕迦等具保證明、確無共產嫌疑、陳一夢係武進縣逸仙中學校長、朱根寶供逸仙中學是共黨機關、公安局派隊往該校、均未搜獲何項證據、經國民政府大學院長蔡元培具函證明、係本黨忠實黨員、努力教育事業、本庭研訊確無共黨嫌疑、不能構成犯罪事實、陳樹德許江生陳一夢三名、應依特種刑事臨時法庭組織條例第十三條、准用刑事訴訟條例第三百三十八條之規定、諭知無罪、惲長安犯罪事實、尚未證明、候傳證人錢包華到案另判、在逃之徐水庭・蔣忠林・王少雲・吳維中・徐德仇・吳柏烈・張桂發・周華八名、獲案另判、特爲判決如主文、中華民國十七年四月十日宣告、江蘇特種刑事地方臨時法庭、審判長李傳高、審判員陸體翔、審判員呂一俠、書記官常延齡、不服本法庭判決者、應於收受判決後十日內、向本法庭聲明上訴、右判決書證明與原本無異、

奉化蓴湖匪刦續誌

奉化蓴湖鎭、遭匪焚刦後、四屬剿匪指揮部參謀長時炯、特於前日召集軍法處長吳惠洪、軍法官李泰撰、及高級軍官開會討論善後、經議決、一面復電駐奉第三營負責痛剿、一面飛電催促赴鎭海視防之王指揮官返甬主持、又爲加厚兵力起見、電調第六團兵士一營赴奉增防、據鎭海息、王指揮官在鎭聞訊後、已調外海水警局水警百名、開赴奉化及象山沿海岸、以收水陸夾攻之效、至此次騷動、據奉化鄉人傳述、其中尚有共黨在內、因土匪入村時、有兩紅旗爲之前導、及焚屋時執旗者又升旗高呼去、又是日當第八連未離鎭時、該鎭已有客民多人、三三兩兩互相叙談、及兵隊開出後、又來短衣草鞋形似流氓者二十餘人、已而到者漸多、居民方在猜疑間、忽而爆竹三響、土匪即蜂擁而至、在村中者亦起而響應、遂成浩刦、又在華美醫院醫治之第八連傷兵二名、因傷重已斃命、

浙省縣長考試揭曉

定本月二十一日口試
筆試錄取者共四十八人

浙江省政府縣長考試、早經完畢、惟因試卷繁多、延至昨（十五）日、始行揭示、筆試及格者及平均分數在五十九分以上准予參加口試者四十八人、並通告於本月二十一日上午八時隨帶原發入場券來府口試、茲將名單錄下、及格者、馮世範・鮑思信・馮世模・秦祺・吳柏恒・張玉麟・尹徵堯・王懋勤・蔣震亮・陳寶麟・劉健・樓鏗聲・趙才標・方立・金鳴盛・徐柏棠・張周汶・吳鎔・胡迺碩・孫崇夏・方會禮・沈奇・周良・董希錦・高越天・朱懋祺・周家範・王致敬・趙寶卿・吳椿・沈乃庚・潘上瑩・麥先華・五十九分以上者吳宗熹・吳紹藩・楊興烈・李瑞達・趙掄・葉文・吳英翰・共四十八人、

此次浙省舉行縣長考試、共計應試者四百八十八名、完卷者四百四十一名、批閱結果、馮世範七十分以上、鮑思信等二十二名均六十分以上、吳宗熹等七名均五十九分以上、六十分爲及格、五十九分以下各卷、一律不取、惟吳宗熹等七名、平均分數、均在五十九分以上、核與及格分數、相去不及一分、經考試委員會議決、准其於二十日一體參加口試、以憑去取、口試分數、與筆試分數、完全及格錄取者、有現任縣長因不稱職更動、儘先遞補、其餘將派赴日本、考察政治狀況、考察員原定六十名、現因省政府經費支絀、一時無從設法籌措、將減少至三十名、其考察日期及考察川費數目、須俟口試錄取後、由縣長考試委員會、呈准省政府委員會議議決、從前民政廳規定之公開介紹縣長辦法、原係臨時擬訂、本屆縣長考試終了後、即須取消、以後縣長更調、即以錄取各員委充、

浙省黨部今日接收

浙省黨部指導員、於十日在寧宣誓就職後、原擬十三日來滬、接收黨務、嗣因何應欽在寧主持中央公務、丁惟汾夫人呂雲章在滬分娩、故是日抵杭者、祇許紹棣一人、王漱芳・蔣元新・姜紹謨則於十五日來滬、葉溯中・李超英・周炳琳・於十六日來杭、前省黨部改組委員會常務委員陳希豪、以各指導員多已抵杭、即囑各職員準備移交、並定於十六日上午十時、在省黨部大禮堂、開歡迎指導員大會、惟各指導以時間匆促、十六日不克接收、故省黨部之歡迎大會、臨時中止、至黨務指導員王漱芳・姜紹謨・蔣元新・許紹棣・周炳琳・李超英・葉溯中・等七人於十六日曾一度會議、以到浙人數、業已超過半數、擬於十七日接收前省黨部案卷、俾即日開始工作、併函請浙江省政府、將民國日報及清黨文件、正式移交、故民國日報經理沈爾喬暨浙江特種刑事地方臨時法庭清黨科、已遵辦結束、聽候省黨部指導員派員接收、

浙省政府會議紀

本月十三日、浙政府舉行第一〇二次會議、出席委員蔣伯誠、程振鈞、雙清、莊崧甫、蔣夢麟、朱家驊、陳屺懷、陳其采、馬寅初、代理主席蔣伯誠、議決要案如下、（甲）報告事項、㈠杭州市各級工會書記盧仲英等、又國難後方、請飭軍警嚴拿懲辦、（決議）令杭州市公安局查照辦理、㈡大學院咨請訂約租借忠烈祠爲擴充藝術院課室陳列室之用、（決議）照借、並指定專作陳列室之用、不得借作課室或宿舍、即由浙江大學轉知藝術院照辦、㈢杭州自來水籌備委員會、呈請加派顧乃斌、王祖耀、俞炸、金百順、王錫榮、張旭人、祝紹箕爲籌備委員、並請頒發鈐記、（決議）照准、㈣省立各中學師範部學生代表來府、請求復議免費一案、（決議）案經否決、未便復加討論、派戴秘書應觀答復各請願學生代表、㈤官埋船舶第四區事務所所長俞俊民、業由民政廳調用、遺缺擬委周小山接充、（決議）通過、（乙）討論事項㈠法規審查委員會審查杭州市取締公共娛樂場所規案、及浙江省繭行暫行條例案報告、（議決）均照審查報告通過、㈡糧食統計案、（議決）交民政廳核辦、㈢清查廣濟醫院財產委員會章程案、（議決）通過、即聘趙文銳、殷汝熊、蔣夢麟、朱家驊、陳其采、程振鈞、陳屺懷、馬寅初、及交涉署凌法律顧問、既省黨部代表一人、杭州總商會代表一人、律師公會代表一人、醫藥學會代表一人、爲清查廣濟醫院財產委員會委員、㈣改組浙江海禁局辦法案、（議決）原則通過、交民政廳規劃詳細辦法、迅速辦理、㈤民政廳土地科科長、擬以俞俊民爲任、並請審查資格、（議決）通過、㈥請將船舶牌照費收入全部作爲建設專款、由建設廳按月彙解財政廳、交省金庫存儲備用案、（議決）通過、㈦各軍政教育機關三月分上半月經費、尚未發放、應否籌發案、（議決）各機關三月分上半月經費、即由財政廳籌發、其各職員三月份應行減薪助餉成費、俟發三月分下半月薪俸時彙扣解京、㈧省黨部民國日報等、請先發四月份全部經費、應如何辦理案、（議決）應領經費、按月於月底發給、

皖垣防務近訊

實行三家聯保辦法

駐皖三十七軍第二師、奉令開赴前方、加入北伐、丁韓東師長、已率該師第二三兩團暨教導團、乘輪下駛、尚留第一團蘇文貴團、駐防皖垣、惟丁師長去後、皖垣謠諑繁興、城內僻靜處、且發現反動標語、是以日來軍警當局、特別戒備、晚間十時、各城門即行關閉、無論何人、均不准出入、本月十二日、蘇團長、特召集公安局所屬各署隊長、並本團各營連長、在團部開軍警聯席會議、討論維持治安辦法、關防極爲嚴密、市公安局長曾唯、昨日特召集該局偵緝隊全體訓話、此外並增派密探數十人、防範周密、北門外集賢關西路灣營房所駐安樹珊部、約有三團、亦有開駐城內增防之說、市公安局前曾擬訂三家聯保辦法、呈奉省政府委員會核准在案、刻已由市政府頒發布告、即日實行矣、

地方消息

蘇州

陽澄湖邊連出綁案 陽澄湖中日來連出綁票重案二起、擄人刦船案一起、縣公安局據報、已派隊往剿、爰將三案彙錄於下、㈠十二日夜六時、沿陽澄湖之湘溪鎭、到有匪船二艘、載匪三十餘人攜有快槍六桿、盒子炮二支、時有鎭人朱阿水在外歸家、迎面即首先與匪相遇、匪衆見朱、不問情由、將其強曳下船、向東沿崑山方面而去、㈡十三夜十時、陽澄湖邊之西舍村港忽來匪船三艘、各匪均攜槍械、在港遇王根山之漁舟船一只、即喝令停進、王知遇盜、一躍登陸、飛奔逃去、遂將該船打留、連同在船之王子阿炳、一併擄去、㈢十四日上午十一時、湘溪附近消涇村、亦到匪船三艘、匪徒四十餘人、將開設布店之陸廉石綁住、挾擁下船出雙廟港下陽澄湖揚帆逸去、

無錫

共黨盜匪鎗決六名 秦縣長以四鄉村鎭、迭告匪警、若不擇尤處以極刑、殊不足以寒匪膽而靖地方、爰於前日下午、將先後獲解之陳子和・鄒鏡清・司馬驤三名、親自覆訊、各該犯均供認迭次殺人放火、暴動不諱、秦君又以上年十二月中、馬路上兒弟醫院突來怪傷人徐根大陳金寶薛二大三人、嗣經查得係犯案纍纍之著名匪盜、除徐陳二犯當由江陰縣來文引渡、歸該縣法辦外、薛二大一名、據供曾在本邑毛尾巷將常敏家、及江陰夏亭等處犯案四起、傷害二人、旋經偵探長顧金芳、在西門外某工房內弋獲顧長泰一名、水警三區緝獲陸寶連一名、該二犯均供迭次行刦傷人、又在江陰縣屬各鄉鎭犯案三起、傷人得贓不諱、迄今均羈押在獄、延未處決、當經商准民政廳委員陳惟儉氏、將共匪首要陳子和三犯、及著匪陸寶連等三犯、會銜電陳省政府、暨民政廳請示遵辦、旋接省府覆電、准將以上六犯、立予槍決、秦縣長奉電後、立命公安局・清鄉游擊隊・保安隊、發派武裝長警、齊集縣政府、將各犯均提案、驗明正身、分別捆綁、押赴南校場、執行槍斃、

杭州

反對交還廣濟醫院 清查廣濟醫院財產委員會章程、已由民政廳長朱家驊、會同浙江交涉員趙文銳、擬訂辦法、提交省政府委員會會議、浙江省學生聯合會籌備委員會、杭州學生聯合會、昨發通電、反對交還、請國府收回成命、

南通

已封張謇財產統計 省委查封張謇財產委員于範亭來通後、於十三日就縣政府、設立辦事處、刻已查明發封之財產、計城南・三餘住宅兩所、市房八十四所、通海墾牧公司田八百八十畝、大生一廠股銀二萬五千兩、廣生油廠股銀一萬五百兩、大達輪船公司股銀一萬八千五百元、通海實業總公司股銀六千六百兩、資生鐵廠股銀四十七萬一千九百六十六兩、于省委並傳張謇司帳、責令指明其他財產所在地、以便續封、

揚州

取締游兵 通城近有游散兵勇、恃蠻索詐、並於黑夜攔刦行人、十三日縣政府・公安局・聯防區部、會同十七軍留守司令部取締、

四支局獲盜解縣 公安第四支局巡長黃萬鍾、協同縣偵緝員高寶蓮、在貧兒院左近、弋獲案犯管懷義・據供曾在楊獸墳等處行刦、並供出夥多人、昨（十四）解送公安局轉縣、一面並派探赴槐子橋等處偵緝夥犯、

懸賞緝拿刦犯 縣政府因立昌錢莊盜刦傷人案、特懸賞二百元、緝拿正凶、並悉是案結束、係由前商會長朱竹軒、代爲調解、由立昌撫恤死者家屬二百元、所有被刦四百元之損失、立昌及寄款之乙大錢莊、均已公同討論、情誼爲重、不生問題、

松江

軍界容訊 駐松三十二軍二十師補充團、於十六日在城內公共體育場舉行紀念週、由陳團長泰運主席、繼由劉偉民同志報告最近軍政狀況、又由徐劉諸同志相繼演說、又聞該團於十六日派兵一連、開赴陳家行駐防、

山陽行政局長出缺 浦南山陽鄉行政局長盛之驥、因病出缺、逐鹿者多、有由周鳴岐繼任說、

來函

白鶴江保衛團來函

逕啓者頃閱本日貴報地方消息欄、有浦東里保息被刦一則、查敝處並無此事、爲特具函奉達、務希登入來函門內以資更正、不勝公感、此頌撰安、江蘇白鶴江保衛團啓四月十四日

▲尚有地方消息轉入第二張第七版▼

姚佐頼
新法洗射白濁

白濁乃花柳病初步若不速治則變橫痃魚口……本醫生具十餘年經驗……
診所上海三馬路大舞台對面
●姚佐頼醫生啓

第一百九十七期

新光 THE EASTERN TIMES 時報

十七年四月十七日

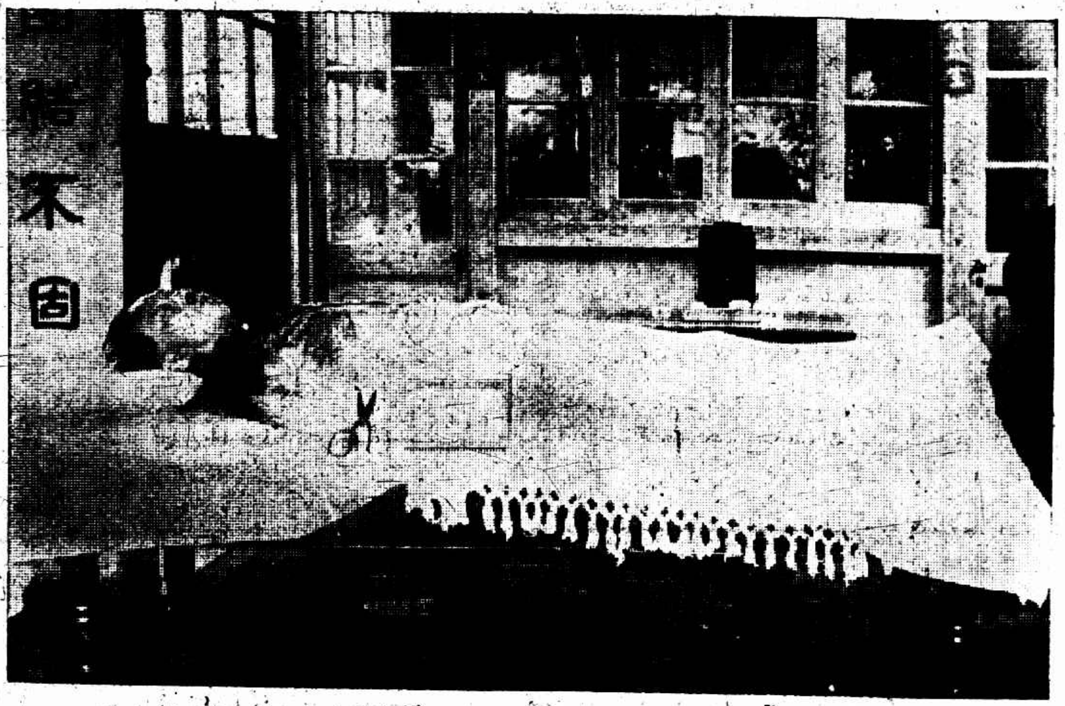

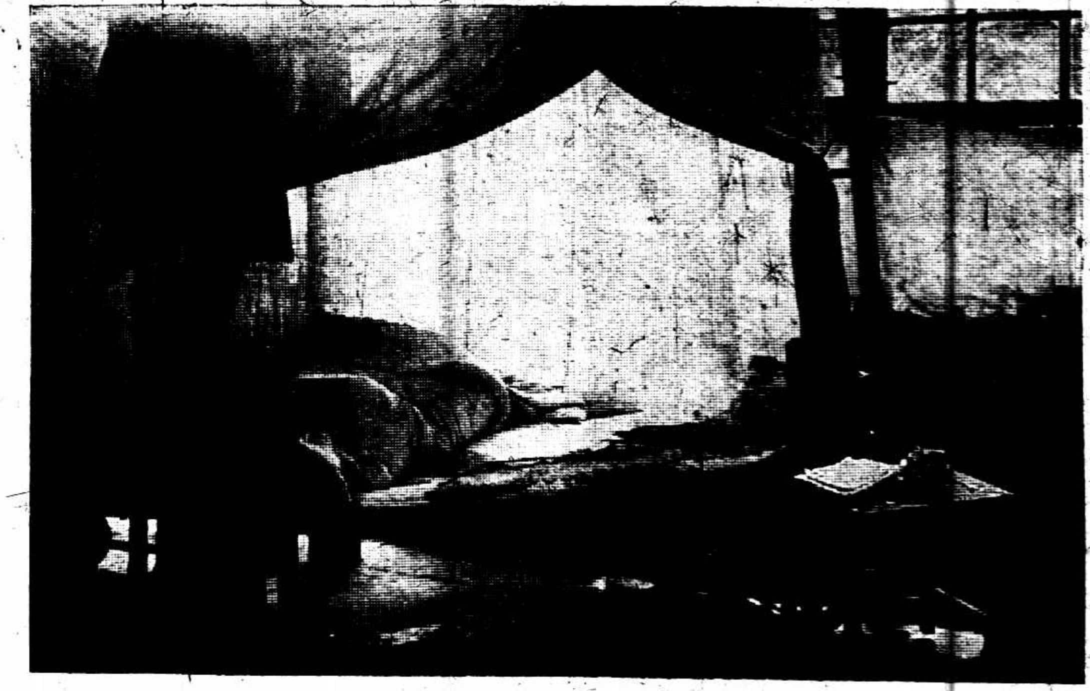

昨日自殺之！嘉定張來方（參看要聞）

「右」自殺時痛極流血被中「左」死後陳屍縣黨部

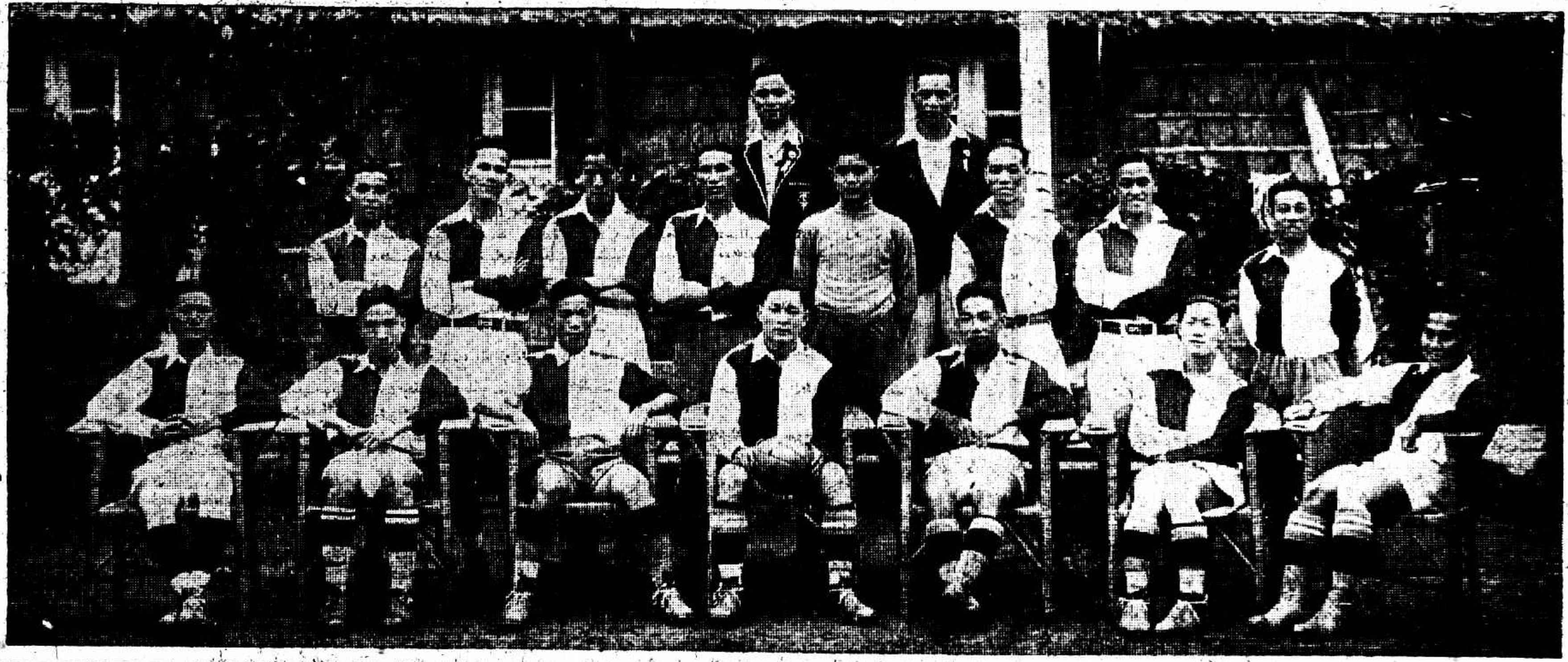

香港中華會足球隊 香港英明照相館攝魯文輝贈

香港馬來足球隊 香港英明照相館攝魯文輝贈

杭州發現大胡蜂窠 蘇州東吳大學生物學會於日前赴杭採集標本發現此窠計高三尺周圍六尺餘 葉夏標贈

福建連城縣善後討論會成立 右上角為該縣知事吳有容

溫州女子師範學校參觀團 張有德

勒吐精老牌代乳粉

以之哺孩

無異母乳

市場行市

外洋輪船報告

上海紀載

寧案交涉近況

對英暫停頓……對日較困難

記者昨晤外交次長唐悅良、詢以寧案交涉近況、作談話如下、記者問、中美寧案已告解決、不知現在賠償問題、談判何如、彼答云、中美間賠償問題、已由兩國洽定共同調查確實損失、經雙方同意後賠償、決不致如以前中國與各國締結條約時、由各該國提出賠償數目、大約此問題不久可完全解決、記者問、其餘諸國交涉何如、彼答云、英國現在停頓中、惟刻欲進行談判、亦爲可能、非爲完全停頓、至於法意兩國、不難解決、較難者則爲與日本交涉耳、蓋國民政府之目的、以取消不平等條約爲首要之圖、故對於中日間之寧案交涉、力主修約問題須與寧案同時解決、而日方認寧案交涉與修約問題、完全兩事、故解決尙需時日也、

勞資問題

銀業器皿工潮解決

北區銀業器皿工會、要求改善待遇、經工會代表王鳳山・嚴開浩・俞阿炳與作主代表傅賓林袁杏芝・徐祥林・洪培生・傅維新・及工統會代表樓逸如・北區區聯工會代表董潤浩・再三磋商、於昨日始告解決、故全體工人、定於明日起復工、件條探錄於后、㊀承認工會有代表工人之權、㊁南北作坊工價一律、以祥和作坊壬子壬戌年之價目爲憑、㊂工友會費、作主不能與問、㊃各作收學徒以工友人數爲標準、有工友八人以上者每年得收學徒一人、餘則類推、㊄非會員不得錄用、㊅工友如有疾病傷亡等事、作主須加以援助、㊆新光工資每兩七分、㊇無故不得開除工人、即開除亦須徵得工會同意、(附件)甲、條件未履行前、作主不得私加扳工、乙、工友飯金、在條件未履行前暫定六元、

花旗煙廠仍未開工

花旗煙廠男女工人罷工、已誌前報、昨日上午七時許、工人仍齊集於廠門、要求廠方履行條件、廠方聲言連年虧本、對工人方面提出之五條件、甚難照辦、後經楊樹浦捕房派捕前往彈壓、工人各散、故昨日仍未復工、(大中社)

昌興煙廠工人復工

周家嘴路昌興煙廠工人二百五十餘人、因其中有紮色間第一百四十八號女工與監察員非某爭執之故、激動全體罷工、已有三日、雙方頗堅持條件、嗣由各方推出代表、從事調停、結果工資方面、准加百分之四、即每紮廿五色、向爲一分六釐、現增爲二分、至一百四十八號女工、准其出廠、故昨日已一律復工、

時人行蹤

▲譚延闓等　國府主席委員譚延闓、交通部長王伯羣、工商部長孔祥熙、外次唐悅良及王正廷繆斌王柏齡、均於昨晚由滬乘車返都、

市政府方面

市府公布

▲公用局檢驗人力車　今日起、檢驗營業人力車、驗車場在公用局門前、何時檢相何家車輛、事前通知各車主、不致車輛過多等候費時、滬北在民立路同時舉行

▲學校慢車牌將裝竣　市教育局、爲保持小學生安全起見、函請市公用局在各校門外裝設慢車標誌、警告各項車輛、藉免疾馳肇禍、現在已經着手裝設、

建築平民住屋計劃

市政府對建築平民住屋事、昨有

風鋼琴工要求加薪

上海市風琴業工會第一分會昨函各廠方云、茲據上海市風鋼琴業工會工友、因感覺生活困難、欲要求廠方酌量增加工資、經敝會審查再四、並呈請上海警備司令部政訓處主持外、特函達貴廠主、酌量增加一二云云、聞該會定今日下午一時開談話會、已請廠方推派代表、廠方以該業工資去年甫加過三四成、擬先行召集業主公會、共謀應付、

職工運動

輪碼工會重要議案

上海輪船碼頭業務工會前日開常會、當時提出重要議案、以近聞中華公司於南市開闢新碼頭、將來定能容納大批槓棒工人、如向中華公司接洽承攬工作者、須先向本會報告、如非本會會員、選行承攬、價格公開、經本會審查認可、並准其入會、方可工作、否則嚴行制止之、一致贊成、通告各碼頭並函知中華公司查照、

浦東區聯工會遷移

工統會浦東區區聯工會、前因浦西新小東門會所狹小、且交通不便、曾覓定浦東爛泥渡新街姜姓樓房、於本月十四日全部遷入、連日將新會所佈置完畢、定今日繼續開始辦公、

北區區聯工會遷移

閘北區區聯工會、因恒通路舊址、不敷辦公、於昨日遷至新閘橋北堍、大統路新疆路口長興里一弄、

華商電氣工會改選

加薪案開始交涉

華商電氣工會於十五日晚開全體大會、第三期執行委員、選出朱漢鶴・周光榮・湯俊生・徐愼甫・傅崇德・祝阿美・王和生・進良・丁昌言・吳湘明・賈仁傑・等十一人、討論提案、㊀本年二月份加新案、(公司向章每年二八月爲工友加薪期)議決向公司交涉、㊁對於去年年終查票燈務及引擎間各部份工友、被公司剝削年賞獎金案、議決再向公司交涉、

函復各路商界總聯合會、

勉警士手諭六條

特別市公安局戴石浮局長、爲勉勵警士起見、特訂手諭六條云、㊀1・2・3・等字母都認識了嗎、㊁你站的地方叫什麼路名、已曉得了嗎、㊂你的區所隊在什麼地方、㊃你站的地方出了搶案、你有過處嗎、㊄老百姓犯了過失、你可以隨便打他嗎、㊅你領的餉是誰給的、以上六條着油印分發各區所隊、由該管官長代本局長向各警士先問問、以後本局長須隨時來問云、

招尋基地關係人

土地局布告、照得二十五保五圖典當街十八號房屋之基地、查係無主土地、詎有鄭廷桂擅行管業、迭由本局傳諭地保、轉令呈驗單契、均託詞推諉、迄未到局、茲按照本特別市淸查市有土地暫行條例第六條之規定、招尋關係人、自布告日起、如於六個月內無人呈驗執業證據、該項土地即作爲市有、

日代表訪工人總會

日本第十一回國際勞働總會勞働代表委員米窪滿亮海軍勞働組合聯盟委員舞鶴共立會執行委員長鳴田良藏日本勞働總同盟大版聯合會山內鐵吉社會民衆新聞記者館尼勇翻譯員楊克皓等六人、昨至工人總會、當由該會委員延見、互談一小時之久、其大意爲彼此同爲工運努力、願擴大宣傳互相援助、

商界一覽

南洋工會紀念繆阿昌

浦東南洋煙廠工會以四月十六日爲工友繆阿昌被人暗殺一週紀念日、昨在該會開會追悼、

各業認購庫券續報

華商電氣公司各職員薪水認購庫券計洋四千二百元、滬南蘇三帮肉業代表榮銀和等向本埠及四鄉等處各同業勸募續發二五庫券、計共一百五十三家、款洋一千六百九十元、銅錫業代表馮詠梅担任向同業勸募庫券、計共五十五家、券面洋一千零七十元、紙業代表曹顯裕繼續向同業大德榮號勸募各職員一個月薪水、券面計洋四十元、租界方面、四馬路之一枝香大西洋陶樂春等各認二百元、杏花樓一百五十元、山東路鼎陽觀認購三百元、又義裕興二百元、同義和人和美成等號及西藏路之華康號等均踴躍應募、

機關消息

捲煙稅滬南查驗所

所長易爲姚家祺

捲煙統稅滬南查驗所所長、本爲林紀澤、已由捲煙統稅處改委姚家祺接充、

念二師招募新兵

第一軍第二十二師第六十五團因兵額缺少、派該團副官熊鈞來滬組設辦公處、招募新兵、

三十二軍由錫調來

一部開往蘇州

駐紮無錫之三十二軍第一師二團石祖德部第一營、載車十九輛、於昨晨七時由錫開滬、午後二時一刻抵埠、隨於二時四十分開往江灣駐防、三十二軍第一師三團胡伯翰率所部第一營、於昨日下午六時十五分由江灣經滬、開赴蘇州駐防、

國貨工廠會之職員

上海國貨工廠聯合會昨開流動展覽大會執行委員會第一次會議、互選常務委員、結果馬濟生申夢世陸星莊顧九如張炳森五人當選、次互推各科委員、結果(財政)陳才寶蔣仲和、(運輸)孫吉人張慶發馬濟生、(宣傳)申夢世汪守湯、(遊藝)顧九如楊玉成、(場務)張炳森張賓善羊月秋潘德春、(庶務)徐建範楊玉成、(交際)莊鴻皐楊小菴計健南沈冠生、(糾察)伊澤弘阮光卿、秘書請曹志功担任、

五洲藥房股東會記

五洲藥房股份有限公司、昨日假座寧波旅滬同鄉會舉行第二十一屆股東常會、到會股東共計八千一百三十七權、公推黃石安君主席、首由總經理項松茂君報告上年營業狀況、大致謂時局多變、交通阻滯、幸年終總核成績與上屆相仿、並謂該公司製造廠所製固本肥皂、頗蒙社會信用、惟外貨競爭甚烈、不但不能獲利、照目前售價每箱須虧血本銀一二錢、希望原料價廉、或可保持成本云云、繼由該公司所聘會計師徐永祚起立證明五洲公司及製造廠各項帳目均經查核准確、旋即選舉董事監察人、經各股東公推高子久・毛安甫・戎松年爲檢票員、檢查結果、史量才・項松茂・張鑄芬・夏筱方・張雲江・陳培初・刁信德七人當選爲董事、(次多數)鮑咸昌・牛惠霖・高翰卿・謝培德・吳蘊斌、黃石安・俞復生二人當選爲監察人、(次多數)毛鉞甫・謝培德・詹蘭彬、

富興紙號之籌備

本埠愛多亞路泰興里富興紙號經理劉彤雲、鑒於本埠無門市設施、組有分設富興之計劃、店址在三茅閣橋河南路口、現在籌手布置、經理爲孫安生、門市主任爲嚴保純、印刷部主任爲翁史祥、

牲腸出口

檢驗細則發表

國立上海牲腸出口檢驗所發表檢驗細則如下、(一)凡牲腸未經本所檢驗合格者、不准出口、(二)凡開設腸廠、須將名稱地址建築設備工作人數等逐一塡明、呈請上海特別市衛生局審核、經衛生局會同本所查勘合格給照後、方准營業、腸廠登記規則由衛生局另訂之、(三)已經准許登記之腸廠自行裝桶辦法辦理、並隨時受本所暨衛生局員司之指導、如有不合規定手續情事、得隨時指導改良之、抗不遵令者得取銷其登記、(四)已登記之腸廠、在裝桶之先、須與具商號姓名暨址運銷地點受貨人姓名牲腸種類數量操作裝桶日期等呈報本所、派遣檢驗師赴廠檢驗、並監視裝桶、嚴密固封、(五)凡經本所檢驗師檢驗合格者、給予檢驗證明書、准其自由出口、(六)呈請檢驗之牲腸、若不潔腐爛有礙衛生不合食用並與請求書所載不符者、本所得拒發證明書並禁止其出口、(七)每桶裝猪羊腸、以二千五百副爲限、牛腸以二百五十副爲限、(八)猪羊腸每桶檢驗費二十五兩、牛腸每桶五兩、乾猪羊腸每担二十五兩、暫以折半徵收、逾上項規定限量者、加徵半桶或半担之檢驗費、其運至國境內各口岸者、照上項規定再行減半徵收、(九)腸衣如欲委託本所代辦分類裝桶者、除檢驗費外另徵手續費每桶十兩、(十)凡經本所驗訖固封之桶、非經本所長官特許、貨主不得開啓、否則重行檢驗、並照第八條規定收費、(十一)本細則如有未盡事宜、得呈准農工商局修改之、

禁煙用汽車宣傳

江蘇全省禁煙總局、組織宣傳隊、於昨日起在南市一帶開始汽車遊行、分標語樂隊表演指揮四輛、

民國刑法繙成英文

國民政府頒行之中華民國刑法一書、現經馮仲拔・余天休兩律師繙譯英文、即將完竣、擬於英文評論報上按期登載、以供衆覽、

戒煙醫院將開幕

江蘇全省禁煙局戒煙醫院、已定本月二十日上午十時開幕、戒煙分門診出診兩種、門診時間、上午九時至十一時下午一時至四時、星期令節停診、出診時間、下午一時至五時、門診除免費者外、初診祇收小洋四角、覆診免費、在該局戒煙宣傳期內、尙可減半收費、

荷總領事請假回國

駐滬荷蘭總領事赫龍門請假回國、定於二十一日離滬、所有領署事務、由達會思領事接替、

新舊捐稅將來減免

軍事期內未能即辦

市商民協會、昨分函各業分會云、案奉國府工商部批本會代電一件、據稱商民困於捐稅、自屬實情、日下本部成立伊始、正擬會同主管財政機關、調查新舊捐稅、通籌整理、一俟軍事結束、即可分別減免、尙冀切實勸導、忍痛須臾、共紓國難爲要、此批等因、合亟轉函知照、

菜攤業分會議決案

商民協會菜攤業分會、昨開會員代表大會、討論(甲)二五庫券案、(議決)每小菜場推定徵募員二人、並由會派幹事兩人、會同進行、(乙)農工商局批令整頓各小菜場攤戶、一律使用十六兩足秤案、(議決)先呈請農工商局令飭、凡在菜場營業攤戶須一體加入本會、得到統一後、方可實行、(丙)租界各捕房阻止向會員收取會費案、(議決)再請市商協會轉呈交涉署農工商局向各界總巡捕房交涉、

南市總捐估價不符

南市各商界爲財政局市南稽徵處徵收總捐、估價不符、四牌樓黃長興壽衣店、原繳房租三十元、該局通知爲五十元、張森泰十元、現爲十六元、因此於昨日致函該區肇嘉路商聯會要求復估、又有葉生泰原租三十六元、改爲四十元、增泰祥十一元五角、透四元五角、榮昌肉店原租二十元零五角、透五元五角、萬鴻泰帽莊原租十一元、透五元、以上各戶、帳房未知底蘊、已被徵收員收去、嗣後店東經理察知、即聯名蓋章、函請肇嘉路商界聯合會並財政局、請派員會同復估、

法公董局將發公債

法公董局近以整理界內市政、需款浩繁、本年度特發行公債票五十萬兩、票面每張一百兩、計五千張、九五發兌、年利七釐、五年內全部清償、其一切辦法、均與以前所發債券條例相同、昨已由總辦維台爾公布、自四月十六日起、請各界認購云、

公園紀事

・納稅會今日補選委員・

租界納稅華人會近以出席公共租界工部局委員黃明道辭職、定今日在總商會常會室舉行補選、

吳淞公團宴軍政界

吳淞紳商主席團朱治、鮑子京、鄭瑛、印濤畦、俞葆觀、唐積之、鮑重仁、曹[illegible]、徐季墀等、昨在吳淞鎭公所大廳、宴請三十二軍第一師師長蔡[illegible]、參謀長[illegible]、吳淞區警察司令[illegible]、海軍指揮處處長[illegible]芳、寶山縣長金[illegible]章、永吉區長丁國忠、公安局長王之敬、紳士朱[illegible]、[illegible]一、張玉[illegible]、[illegible]、印[illegible]、何小紅、顧丕[illegible]、劉友桐、董振千等五十餘人、酒[illegible]、由主席團代表朱治致歡迎詞、繼由蔡師長等演說、[illegible]散會、已午後三時矣、

・陳立夫來辦緝捕共黨案件・

南京總司令部爲應付上海方面共黨、特於日前派遣機要秘書陳立夫常駐上海、專以辦理緝捕共黨案件、陳昨日抵滬、並帶有隨員鮑君甫楊劍虹等多人、業已向租界當局接洽、

滬南煙兌業改選

勸募庫券分段進行

滬南煙兌同業公會昨假火神廟關帝殿開改選委員大會、結果、主席委員沈延康、委員陳思祺・陳榮蓀・戎楚範・葉全初・傅品琛・戴茂根・葉銀矛・樂秀炳・黃品珊・裘搪林・陳坤賢・方楚卿・葉其榮・魏利泉・毛文卿・王如梓・柴雅生・蔣佩洲・沈本立・張炳源・夏錦龍・郭良甫・康志賢・沈紹衣・劉德本・錢選青、勸募庫券問題、議決推定各路代表、分段積極進行、先請陳良玉與縣商會接洽後、即行出發、㊀裏馬路、沈延康・陳思祺・戎楚範・葉全初、㊁滬軍營、傅品琛・戴茂根、「兼火車站南昌廟」㊂尙文門、(大小南門外中華路一帶)裘塘林・沈紹衣・葉銀矛・樂秀炳・黃品珊、㊃陸家浜、康志賢、㊄西門、葉其榮・魏利泉、㊅九畝地、陳坤賢・方楚卿、㊆中城、錢允堂・劉德本・錢選青、㊇南城、郭良甫・張炳源・夏錦龍・沈本立、㊈東北城、柴雅生、

徵收糖稅之籌備

財政部擬定徵收糖類特稅、日前已派鄭孫二人來滬籌設糖捐局、茲聞財部對於蘇浙皖贛鄂五省須同時徵收、籌備完竣、便即正式宣布開辦、

各方雜訊

日本竹下大將到來

日本政府特命竹下海軍大將、來華檢閱駐華長江一帶之日艦隊一節、本埠日領署昨得電告、謂今日下午七時許可到、

・林思溫梁澂玉結婚・

十四日下午五時、林思溫君與梁澂玉女士假座靜安寺路卡爾登舉行婚禮、林君係爪哇華僑殷業富商林三材之子、曾爲黃埔軍校教官、現爲暨南大學訓育主任、梁女士係北京女大高材生、現爲暨大女生指導員、

法界公讌張君度

江蘇高等法院院長張君度、因公來滬、昨日午刻、上海地方法院全體推事官特假美麗川菜館公讌、並邀地方法院院長楊肇熉臨時法院院長盧興源等陪席、後張氏又赴地方法院參觀而去、

駐軍宜與市民隔離

未來之營房在計劃中

淞滬一帶、素無完好之營房、如江灣吳淞之營房、均已破壞、或規模狹小、不能容多數部隊駐紮、而上海商肆繁盛、居戶櫛比、軍隊借駐民房、不獨人民方面感不便、即軍隊方面教育管理亦種種困難、自民國元年後、上海已爲東南屹然重鎭、駐兵多時至一二十萬、少亦一二萬人、兵民交受困苦、現在警備司令錢大鈞氏有鑒於此、擬提倡於淞滬一帶、如吳淞江灣滬北滬南各地點營、繕大規模之營房、爲軍民分界限、並爲軍事衝要之上海建一不拔之基、錄其營房設計委員會條例草案中重要者如下、(第二條)淞滬營房設計委員會、由淞滬高級軍事機關監督委任關於營繕營房一切計劃、秉承淞滬高級軍事長官實施之、(第三條)淞滬營房設計委員會設委員長一員、副委員長一員、委員若干員、秘書二員、技正一員、(第六條)淞滬一帶營房、暫以一軍部隊駐紮爲標準、(第七條)營房設計以一營爲單位、以一師爲最大限度、取集中制、(第八條)營房區域、擇淞滬市郊外相當地段、與市民房屋完全隔離、(第九條)營繕工程、以一年六個月爲限度、至遲不得過兩年、

滬甯行車時刻將更改

五月一日起恢復夜車速率

滬甯鐵路夜車、前將衍駛速率減低爲一小時二十五公里、現軍事已過、而國府諸要人來滬接洽事務、因車到時太宴、深感不便、故定自下月一日起、恢復原行車速率、甯來夜車改於每日上午七時前抵滬、又安亭黃渡南翔一帶乘客日漸擁擠、路局方面特增開往來安(亭)滬區間車各一次、計由滬開爲上午六時四十分、由安開者爲七時半、其他客車亦略有改動、日內即將公佈、

大舞台 三馬路 ▲夜戲▼ 三本 鎭國 高廷贊
共舞台 法租界 ▲夜戲▼ 英雄義 陰陽河 取金陵 新玉堂春
上海舞台 四馬路口 ▲夜戲▼ 頭二本 穿金扇 實恨
第一台 四馬路中 ▲夜戲▼ 割髮代首 汾河灣 祥梅寺 三字經
共和影戲院 西門方板橋 今天日夜開映 智女釋嫌
中華大戲院 法大馬路吉祥街口 今天日夜開演 水上英雄
北京大戲院 北京路貴州路口 今天開演四次 巴黎一婦人 加映 半夜三更
百星大戲院 老靶子路福生路口 今天日夜開演 愛女蓮士
通俗大戲院 大東門小南門北 今天日夜開演 孤兒救祖記
虹口大戲院 虹口乍浦路口 今天日夜開演 醋海波
夏令配克大戲院 靜安寺路 今天日夜開演 輪流愛情
恩派亞大戲院 法租界霞飛路口 今天日夜開演 迷魂陣
萬國大戲院 西華德路太平街口 今天日夜開演 少奶奶的扇子
中央大戲院 六馬路原亦舞台址 今天日夜開演 前部 白雲塔
新中央大戲院 北四川路海甯路口 今天日夜開演 後部 白雲塔
卡德大戲院 新閘卡德路口 今天日夜開演 風流寡婦
世界大戲院 閘北西寶興路口 今天日夜開演 銀鎗盜
奧迪安大戲院 北四川路 今天日夜開演 貴族千金
上海大戲院 北四川路 今天日夜開演 換妻
東華大戲院 法租界東新橋路 今天日夜開演 時髦女郎
卡爾登大戲院 靜安寺路派克路 今天日夜開演 消防隊

潛入閨中求歡 少女峻拒被殺

大司務自陳經過

偷牌和尚作證人

住居法新租界廬家灣薛華立路法總巡捕房對面一〇三號弄內六號俄國婦人亞爾拿道夫（譯音）之女兒尼納（譯音）、今年十八歲、頗具姿色、於本月十日下午、被人謀殺於天井中、後女母回家覺察報告法捕房、請爲緝凶究辦、西探長以事關殺害人命、案情重大、特派探目金九林、包探毛金根、周秉澄三人、限日破案、經三探嚴密偵查、始悉此案是大司務孫昌墉所爲、當將孫拘入捕房、由西探目白爾地提訊、據孫昌墉供、山東登州籍西崽、民人能操俄語、年四十九歲、前由朋友薦至原告家爲大司務人、至今已做六個月之久、前日（十號）下午三時許、東家娘娘因事出外、祇留民人與東家女尼納兩人在家、民人因見俄女尼納秀色可愛、頓起慾念、即至二層尼納房內、向尼調戲、吾操俄語、對伊說、吾甚歡喜你、吾們可以歡樂一場否、俄女答云、吾是閨女、不能做此事的、言畢下樓、吾見他不允、心中惱怒、即奔至三層樓女主人房內、在鏡檯上盒子內取得西式剃刀一把、追至樓下、即在天井中將俄女扭住、舉起利刀、向其喉間猛刺一刀、繼又連刺一刀、即倒地身死、吾又用刀刺壞他胸脘等處、然後民人回至廚房中、洗淨血手、直至五點時、東家娘回家、先至樓上找尋其女尼納不見、旋在天井中瞥見屍身、即起恐怖、扶屍痛哭、旋即喚伊長子回來、報告捕房、將吾拘案是實、西探目得供、詳細記錄、諭將被告管押、於昨晨解法公堂請訊、經聶承審官會同法領事杜君升坐刑庭研訊、命提被告孫昌墉到案、孫身穿深灰呢夾袍子、頭戴瓜皮小帽、面貌醜陋不堪、先據原告俄婦亞爾拿道夫之長子投稱、在某西報館任事、胞妹尚未許人、今年十八歲、慘遭殺害、求請伸雪、繼由西探目白爾地上堂稟明前情、並將凶刀及尼納之照片呈案請察、即經聶承審官將被告在捕房之供單誦讀一遍後、問被告在捕房所供是否實在的、被告孫昌墉答稱、原告之女實非民人殺死、是日有木匠二人、在樓下工作、東家娘因事出外、至三點時、木匠工畢而去、民人即去買香煙吸、後回至廚房內睡臥、至五點時、東家娘回家喊醒、伊即上樓找尋女兒不見、旋即喊吾上樓、幫同找尋、後由東家娘在窗隙中望見其女殺死在天井中、其時東家娘恐怖萬狀、而民人亦四肢發抖、即喚其子回家、報告捕房、實非民人所害、至此、捕房即將證人僧昌明帶案、據昌明供、因竊取他人麻雀牌一付、被拘押捕房、與孫昌墉同押一室、在押所內孫曾對吾說、伊因調戲俄女不遂、用刀將俄女殺死、吾說、你何不逃走、孫云、殺人抵命、何必逃走、問官對僧云、爾既爲僧人、應當公平作證、所說之話、須當句句實在、則將來幽魂定須保爾做好和尚也、昌明答、天靈在上、所說之話、均是實言、又據探目金九林稟稱、將被告拘獲、並未恐嚇及勒逼之事、由其自己承認、東家娘出外後、其上樓看見俄女獨坐房內、忽起淫心、上前圖奸、俄女說此事不能、拒絕下樓、被告說、你既不允、吾亦不與、即上三層樓取刀下樓殺死、得供後、即稟明總巡、由總巡偕同西探長西探目、帶同被告、實地勘驗、並由被告自已裝作當時如何調戲如何殺死情形、請察、包探毛金根稱、吾在捕房曾向被告詈騙云、爾既將俄女殺死、何以又將耳鼻割去、被告答稱、並未割去耳鼻、顯見被告謀害無疑、訊至此、被告孫昌墉忽大聲呼俄女尼納是吾所殺、但當時因神經昏亂糊塗所致、官問、爾先因何故而殺、孫答、實因一時忽發淫念、向其調戲不遂、因此持刀行凶、推至三層樓取刀下樓時、民人頓覺糊塗、在大榮間將女揪住、拖至天井中殺死的、求請恩宥、中西官遂着將被告孫昌墉解送內地官廳按照新刑律第三百十一條殺人罪懲辦、

車上軍火

十一桿盒砲

虹口捕房包探劉幹泉錢連奎、昨早五時一刻、在外白渡橋一帶檢查行人、見有二人乘坐黃包車而來、形迹可疑、當將三車攔獲、在二人身畔抄出盒子砲十一桿、帶入捕房、詰悉一名張阿三、通州人、一名李惠桐、清江人、遂稟明捕頭、諭飭押候解究、

盜跡

小西門外盜刼殺人 店主顧客慘死

木匠陶阿梅亦危

小西門外西徽寧路廳西路轉角二九三號湖南人陳明泰所開同興發汾酒店、前晚被盜搶刼、並槍傷三人、計爲木匠王長海、當場斃命、該店主陳明泰、則於送赴醫院包紮後、旋亦斃命、當即抬回店中、另有木匠陶阿梅、則彈傷背部、已送上海醫院求治、截至昨日下午、子彈尚未鉗出、性命亦甚危險、昨日由該管二區警所令飭二十五保十二圖地保顧梯雲、投地方法院報請相驗、午後、由盧檢察官帶同沈檢驗員等涖場、驗得陳明泰之傷、槍彈係由左耳旁進、彈入後腦、並未透出、王長海則由肩背射進、彈從左乳穿出、均係致命傷而死、驗畢、法官又升坐公案訊問、當據地保呈上彈完一顆、並稱、尚有二顆、爲巡官取去、復據陳明泰之妻陳劉氏訴稱、伊夫年五十二歲、昨晚八時、共來二盜、各有手槍、身穿灰布衣服、年歲約均三十許、進來購買白玫瑰酒二瓶爲由、要強借三十元、一面說、一面即出槍恐嚇、其時我夫正在帳桌數錢、店堂中則有三個木匠、欲往外走出、（三木匠係飲酒顧客）強盜即將門關閉、一盜又上樓搜刼、時我在樓、當被刼去皮夾一只、大洋六元、我即跟之下樓、而強盜已開槍將我夫及二個木匠擊傷、我亦被擊一槍、彈從衣服穿過、幸未傷膚、惟強盜搶刼時、我並未呼喊、共被刼去大洋十元、小洋八角、請求伸雪云云、王長海之房東王清並同鄉梅東朝亦相繼投稱、死者王長海、今年三十四歲、浙江義烏縣人、在鄰近朱萬興電機第二廠爲木匠、並無家屬在滬、願代收殮云云、法官遂判陳劉氏梅東朝分別具結領尸棺殮、聽候飭緝兇盜究懲、

警報

▲慷悌路 昨晨三點三刻時、有盜匪一名、至法新租界慷悌路一七二號壽昌押店、從後門牆上爬入、將亭子樓窗玻璃擊破進內、各夥聞聲驚起、該匪即袖出手鎗恐嚇、當被刼去值價五十餘元之金飾而逸、

▲愛多亞路 法租界愛多亞路大世界對門四二五號公和祥煙紙店、前晚十一點時、突來口操北音之盜匪七名、兩盜在外把風、五盜跳入店堂、各出手鎗恐嚇、被刼去大洋三百三十八元、小洋九百六十角、大世界遊券數十張逃逸、

▲貴州路 昨晨九時、有三盜侵入貴州路五十號、一執手槍、刼去衣飾銀洋一百元、

▲膠州路 昨晨九時、有盜匪三名侵入滬西膠州路三號、一執手槍、刼去大小銀洋一百元、

▲漢口路 昨日下午七時四十分、漢口路八十六號、突來盜匪四名、二盜執槍、正欲搜刼、被事主潛出鳴警、盜畏、始奪門而逸、

▲滬軍營附近 昨晨八點鐘、有黑色蓬式汽車兩輛、內坐穿藍布短衫褲之男子約二十餘名、徘徊於南市滬軍營附近、旋在安樂里停車、車中人一躍而下、蜂擁而入新祥機米廠、反閉大門、摸出手槍利刃、恐嚇廠中所有人員、旋將各人驅入一室禁閉、彼等乃在各處搜刼、歷半小時之久、出門駕車遁去、事後調查、損失甚巨、一時不能估計、現已報告公安局請緝、

樂片刻 苦二年

連姦案宣判

在愛多亞路帶鈎橋春耕里三十九號實源長報關行爲學徒之南京人蔡阿福、因於上月二十一號至本月三號之間、強姦鄰女汪小鴨子（十五歲）、劉鳳英（十四歲）、戴小連子（十二歲）三名口、嗣被戴母知悉、報告總巡捕房、派探將蔡拘解臨時法院、訊供各情、已誌本報、昨晨已屆宣判之期、捕房將蔡解至法院、由梁推事升座第一法庭宣判、蔡阿福處三等有期徒刑三年、未決期內羈押日數、准以兩日折抵徒刑一日、

蘇州何來一濶客

化名挾妓投宿大東

言語支吾拘去訊究

恐與厚生紗廠刼案有關

住居法租界自來火街八十八號之劉和尚、前日（十五）挾同妓女大寶、攜帶鉅款、搭乘頭班車赴蘇游玩、因形跡可疑、致爲蘇州市公安局偵探拘究、茲將詳情、分誌於下、

榮歸省母 劉和尚山東人、廿三歲、頭戴水灰色銅盆帽、身穿湖色夾衫褲、大寶南京人、廿三歲、向微廠二人於九時許到蘇後、化名張壽生、即至大東旅社投宿、開一百廿三號房間、查劉和尚於五年前、曾在蘇州、拉車度日、因犯竊案、爲警局拘懲有案、惟期滿後、即告失踪、其母劉孫氏、五十九歲、住胥門太子碼頭小河邊、與人洗滌衣服度日、所生祇此一子、故和尚到蘇後、即至胥門省母、時孫氏見和尚衣錦榮歸、當然喜出望外、劉謂年來游食四方、已有積蓄、此次與兒婦偕來、旋復出市新衣、及四錢重之金戒指一枚、奉母穿戴、同至大東旅社、妓女大寶、亦執媳禮甚恭、

濶綽惹疑 孫氏於飯後、即乘車遄返、而和尚大寶、則至留園游玩、以舉止濶綽、頗招人疑、而孫氏返後、復將此意外喜事、遍人鄰人、遂爲公安局偵探張淦泉等偵悉、當於六時許、至大東旅社、向其盤查、和尚聲稱、在上海某紗廠做事、餘語支吾、妓女大寶見狀、知事不妙、乘機逸去、而孫氏適重來探子、偵探等乃將和尚母子二人、及手提箱一只、一併扣住、

供詞不同 和尚母子二人、被拘至偵緝隊後、據供在漢口周街竊得某珠寶店珍珠一包、至南京變賣得洋三千五百元、即至上海、與大寶姘識、來蘇被拘、昨日（十五）則又供稱、於閏二月初九日、由友人介紹於二廣東人、同至香港行竊、無如陣上失風、於十六日下午五時、又在香港奉天碼頭、竊得黃色大英皮提箱一只、未曾上鎖、中儲水灰色華達呢大衣一件、鑰匙一把、小照一張、鈔票三千五百元現洋廿元、即乘日商三菱公司輪船、於十九日回滬、住大世界後面亞東旅社、旋即與大寶姘識、住於自來火街、廿四日即來蘇被拘、現在皮箱中尚存三千三百元云、但潘隊長以所供尚非實情、恐與本月十四日本埠厚生紗廠刼案有關、遂即派幹探張淦泉胡榮山、來滬調查、

判決

□嫌疑犯查明無關開釋 三月三十一號晨二時許、楊樹浦齊哈路二百號瑞豐典當被盜匪刼去值洋一千零二十三元之金銀首飾鈔洋一案、嗣經楊樹浦捕房中西探先後緝獲是案盜匪皖人童新才張新亭曹金銀、鎮江人卞順富、江北婦人張黃氏等五名口、及嫌疑犯皖人劉安順孔安順任中法王榮記王金才楊德銀楊毛順楊士相、湖北人王兆成、泗陽人王文喜、本地人楊掌千等十一名口、解由臨時法院訊供押查在案、昨晨捕房中西供投稱、調查得嫌疑犯劉安順等十一名、對於本案無關、請爲先行釋放、熊推事得稟、諭劉安順等十一名口准予一併開釋、

□王順根判處無期徒刑 盜匪通州人王順根、因於二月間持械糾黨、先後搶刼蓬路九百八十一號陸宗瑞、茂海路八十三號嚴顧氏、康腦脫路五百零九號王阿林等之值洋九千餘元之財物逃逸、案發被匯司捕房陸探長連奎拘解臨時法院、訊供終結、昨晨由熊飛推事涖第六刑庭宣判云、王順根處無期徒刑、褫奪公權全部終身、抄獲之贓物均發還失主具領、

出門遇暴 連中兩鎗

俞阿順性命危險

無錫人俞阿順、廿九歲、係紅木作店主、家居文極司脫路二百〇二號、昨日午飯後、約一點三刻、有事他往、甫出門口、突來匪徒二名、各執手槍、不問情由、向其轟擊、連開二槍、一彈中頭角、一彈中肩部、頓時血流如注、痛暈倒地、匪即乘機飛奔逃逸、後經家人知悉、立即報告海寧路捕房、捕頭即派中西探捕前往出事地點調查、一面命捕將受傷人送往寶隆醫院醫治、據醫生云、受創甚重、恐有性命之虞、

一針打死

無錢醫風流病

虹口華記路華富公司內有工人名陳興柱者、二十一歲、尚未娶妻、性好女色、每月領得薪水後、輒投妓院住宿、因中梅毒、今春毒發、下身創處延爛、不能行走、而又無錢醫治、陳竟異想天開、昨晨逕往某烟店、在患瘡處、打一嗎啡針、打畢、返公司安寢、即昏迷不醒、經公司人員查知、急送醫院醫治、車至半途、氣絕身死、

新加坡路男屍致死原因

學徒與師母犯姦

欲除老師詎被先下手

張福履與妾引渡華界

本月十三號晨、滬西星加坡路華界發現槍殺男屍一具、各情已誌本報、茲經普陀路捕房華探目沈崇禮、包探張盛余榮錦林威夢慶、西探康帕爾、調查得死者名薛四即許四、至其被殺原因、實係薛向在小工頭江北人張福履處爲小工、且拜張爲師、張住居華德路一〇五八號半、其妻張沈氏、於去年與薛姘識、被張所知、遂將薛驅逐、薛因而懷恨、欲思將張除去、詎事機不密、又爲張偵知、乃以先下手爲強之手段、唆使其另一徒弟、將薛用手槍擊斃、遂於前日密往華德路、將張福履及其妾張黃氏拘獲、搜出子彈九十四粒、彈盒兩只、並在氏身畔抄出實彈手槍一支、帶回捕房、捕頭以此案發生地點、係在華界、即通知該管六區公安局、由局長蘇鑫於昨晨呈請市公安局、備文投遞臨時法院、請爲移提、而捕房亦將張福履張黃氏解案、經林推事向被告詰問、否認有唆使謀殺薛四行爲、遂諭兩被告准交六區公安局蘇局長帶回訊辦、

娶妻不易

皮匠負債輕生

胡家木橋德鄰里口、有皮匠名戴忠希、今年正月二十九日娶妻後、開銷稍大、入不敷出、屢向友人借貸、迺來索債者盈門、戴頗要面子、而籌款無法、於昨日下午五時、吞煙圖盡、經人送往醫院醫治、聞生命甚危、

養豬與賣魚

既非冤家 何事傷之

住居閘北普善路業賣魚之阜寧人費德榮、五十六歲、前晚八時許、出外買香煙、被附近三益里養豬之鹽城人黃小二子（二十九歲）在途無故謾罵、向之理論、反被黃毆打受傷、當經彭浦保衞團第二支團第四派出所班長李者田到來、拘往團部、訊據黃稱、民因酒醉求宥、費德榮證明右邊小腹被足踢傷要害、其勢甚危、該團以案關刑事、判送公安局第四區核辦、

痛毆不足 連戳三刀

糾衆重來尋事

寓居閘北恒豐路恒福里五十五號在某玻璃廠作工之揚州人張榮生、前晚放工回家、至恒福里弄口、有寧波人李連甫周福榮陳鼎新等、在該處互扭嬉戲、致將張碰倒、遂起口角、經人調解、其事已寢、詎李等昨晨忽糾集多人、復往張處尋釁、將張痛毆、後用利刀向張左腿連戳三刀、經崗警到來、將李等三人拘入四區二分所、受傷人送盛十字會醫治、

共黨由漢潛來

捕獲羅亦農

前淞滬警備司令楊嘯天在任之時、以有共產黨徒河南人羅亦農、圖謀不軌、下令通緝、羅逃逸未獲、現公共租界捕房刑事檢查科西探長瑞克得悉羅於日前由漢潛來滬上、遂於前日下午、將羅拘獲、覊押捕房、昨晨解送臨時法院第一法庭、即據西探長瑞克投案稟稱、前警備司令部於去年二月廿二號出有提票、發交捕房、請爲協拿、當時羅逃往漢口、無法拘拿、前日得悉羅已來滬、故將其拘獲、曾通知內地官廳、而今日並未派員到案移提云云、推事核供、向被告詰問年歲籍貫一過、諭被告暫押捕房、候通知警備司令部、再行核辦、

汽車輾傷一老

昨日上午十一時許、有一年近花甲之老人、行經虹口百老匯路公平路地方、突有工部局裝兵汽車一輛、疾駛而來、將老翁撞倒於地、輾傷後腦及鼻部、血如泉湧、經華捕到來、車送同仁醫院、醫生驗得後腦骨已輾斷、傷勢極重、恐有生命之憂、傷人身穿古銅色鐵機緞夾袍、玄色緞馬褂、內襯線春棉襖、斜紋布衫、頭戴瓜皮帽、其衣袋中藏有六元之儲蓄票六張、一元中行鈔票三張、角子二百角、銅元二十枚、

各處火警

●北京路● 北京路顧家弄某號內、昨晚九時十六分、因遺火於被褥起火、旋經救火車到場灌熄、當火熾時、有事主眷屬二、均由窗口躍下、其一灼傷頭部手部、其一灼傷兩足、均經救火員將其車送醫院、又昨晚十時五十二分、北京路西藏路附近某店樓上、忽然起火、由救火會到場灌熄、焚去樓面四間、

●白利南路● 昨晚十時二十一分、滬西白利南路愚園路底之草房、忽然起火、由愚園救火會到場灌熄、共焚燬草房二間、

●武定路● 昨日下午四時二十五分、武定路麥根路附近某姓家、忽然起火、火已由事主自行救熄、焚去祇被褥等數事、

●星加坡路● 昨晚八時二十五分、滬西星加坡路康腦脫路附近草房內、忽然起火、救火會得報、立即驅車到場、旋即救熄、共焚燬草棚四間、

軟禁四晝夜易地三處

勒迫寫信備款取贖

兩兄弟形同綁票匪

揚州人孟小六子之胞姊、嫁閘北楊家石橋李姓豆腐店隔壁之劉某爲妻、孟因幼失怙恃、由姊撫養成人、現已二十二歲、尚未娶妻、現在共和路戴裕順鞋店爲夥、中華新路華順里、住有同行祝龍江祝廣有者、二人爲嫡堂兄弟、龍江有姨表弟馬四、十七歲、亦習皮匠、與孟爲師弟兄、去夏五月間、忽然失蹤、迄無着落、本月十二日上午八時、祝氏弟兄、突至孟店、假孟之堂侄孟麻三子請去有事爲名、將孟誘騙至家、以其姨表弟之失蹤、孟必知情、令即交出、孟一再聲辯不知、二祝即將孟軟禁、勒令函知其姊速籌六十元來贖、否則永不釋放、孟哀求無效、戴裕順鞋店主、入晚未見孟歸、遣人往告孟姊云、日間由孟麻三子、派人前來將孟請去、迄未返店、究屬何往、請即查訪、孟姊即至孟麻三子處探詢、則並無其事、始悉有異、情急萬分、向戴店索人、至十三日晨、孟麻三子赴中華新路小菜場購菜、忽瞥見失蹤之小叔、在一小茶肆旁桌而坐、二祝看守於兩旁、孟見其姪大呼曰、「快救我」、不料二祝眼快、立將孟挾之狂奔逸去、麻三子追趕多時、已無蹤跡、遂即回報孟姊、偕往華順里、在門縫中見二祝在家、亟投五區公安局、報由牛巡官派警往拿、則室中闃無一人、蓋已聞風挾孟逃匿矣、至前日傍晚、牛巡官復派警逕往華順里、適二祝在、遂即拘獲、惟孟則已被另匿他處、當將二祝帶署、訊據同供、現在將孟藏於天通庵路銀和里某號樓上、當經牛巡官前往、將孟起出帶署、訊據供稱、被監禁之地點、共有三處、第一次爲華順里、第二次在天通庵路一小茶肆內、末次即銀和里、計被禁四晝夜、無粒米下咽、彼等假其姨表弟失蹤、指我知情爲由、勒迫我函請我姊籌洋六十元來贖、今蒙救出、請爲嚴究云云、二被告、供詞推諉、陳區長以案關匿人勒贖、形同綁票、着即申解市公安局發落、

相驗女孩屍

本月十四號下午三時、有廣東六歲女孩陳雪芳、在北四川路、被九千零三十四號汽車撞倒碾傷、醫治無效身死、昨晨由臨時法院推事驗明尸體、諭曰驗明已死女孩陳雪芳、委係汽車撞傷身死、汽車夫張小成訊無過失、着尸母領尸棺殮、

形形色色

撞見逃妻

貫居浦東陸家宅三號里向業煙廠小工之天津人房見如、前年秋間、娶通州女子陳氏（念二歲）爲妻、詎前日陳氏出外泡水、忽爲其親夫威西門撞見、致被一把扭住、報告崗警、帶至三區公安局、據威西門供、現在沙涇港律師處爲茶房、娶妻陳氏、係於前年七月逃出、茲在途中撞見、請求給領、房見如供、經李崔氏介紹、娶陳爲室、共用去聘金及謝媒酒費等不下五六百元、並不知陳氏尚有親夫云云、當以案關刑事、判解地方法院訊究、

串賣敗露

貫居浦東楊家宅向業煙廠小工之江北人張奎順、年近不惑、尚未娶妻、近有同鄉人郭老二沈長發串合蘇媒老婦吳邱氏、將有夫之婦邵徐氏介紹與張爲室、張見徐氏姿色可人、頗爲滿意、言定身價八十元、雙方約於前日午後在楊家宅小茶館內成交、詎事機不密、爲徐氏親夫段順南得悉、追蹤而至、致肇大鬧、領起衝突、旋經崗警到來、將一干人併帶公安局第三區、判解地方法院發落、

女兒失踪

南市陸家浜清江人汪友生之女小巧子、前日上午由家至某布廠做工、至晚未歸、汪至廠詢問、知是日並未上工、四處招尋無着、昨有同廠女工向汪云、小巧子前日上午十二時、與一男工某在大南門同乘電車、該男工姓名不知、聞住在振華廠後面、汪遂暗中托人探查、

馬車傷人

蘇州人黃冠卿、向住小東門唐家弄內、昨晨因事挈同其八歲幼子錦英、同乘人力車至閘北、行經虬江路公興路口迎面突來一馬車、黃車不及避讓、被馬撞翻倒地、黃錦英手臂與面受傷、由警將馬車夫陳桂興、帶入五區二所、據供在北四川路橫浜橋裕泰馬車行內爲馬夫、實係一時不愼、求宥、奉判黃錦英送醫求治、被告解第三分科法辦、

父女團聚

家住新閘戲園弄之十三歲女孩黃毛珠、去年六月間、被一兵士誘拐攜往九江、傳入戲班、因遭凌虐、於前日潛逃至江邊、躍上輪船、擬回上海、詎該輪至南京卸貨時、該女孩上岸遊玩迷路、當爲南京公安局偵警護送到局、訊悉家屬係在上海、乃備函由上海市公安局、傳到伊父黃明法、着探陪往南京、昨日回滬、具領完聚矣、

招領女子

昨日上午九時、六區崗警在滬西周家橋查見迷路女子一口、帶區訊據供名吳寶英、湖州人、二十一歲、在北四川路一百二十號李金山家爲大姐、李區長即飭警伴送前往、則一百二十號並無李姓、復行帶區、則又供其主人名馬山金、住法租界祥益里、又飭警伴往、則仍無着、遂又帶回、乃出示招領、

氣象

徐家匯天文台、昨日（十六）下午四時半、預測大氣陰曖有霧、馬鞍島之北吹南至東南風、其南吹不定向風、昨日（十六）下午四時前二十四小時內、本埠氣溫最高六九・六、最低四五・五、去年同日最高七二・[illegible]

體育紀載

昨開執行會議
討論復旦光華出會問題
江南大學體育協會

江南大學體育協會於昨日下午三時、假四川路青年會開執行委員會議、討論復旦光華二校要求退出協會問題、列席者有會長及各校代表十餘人、首由主席容啓兆宣讀復旦光華二校體育會交來之原函、函中大意謂復旦係因上次籃球賽與持志發生衝突之故、光華則有參加學聯會體育會之意、勢難兼顧兩方、故請求退出、以事關重大、會議歷時頗久、其結果如下、㈠對於兩校退出問題、暫置不理、由本會抄錄原函、致各該校當局、如主張退出、則當由學校當局正式致函本會、再行定奪、如不退出、則對於本會以後將如何進行實施、且謂復旦與光華二校、係本會之發起人、更應以和衷共濟之精神互相諒解、㈡對於學聯體育會、本會應取如何態度、議決根據本會章程、凡本會會員、不得同時參加兩種機關、故將分別致函本會六校一致行動、

暨南籃球昨勝浦東
結果四十八與三十二之比
錦標定期結束

昨日下午四時、暨南附中與浦東中學籃球隊、交鋒於中華籃球房、爲十中籃球錦標賽之一幕、事前由雙方同意、以一次比賽作兩次計算、担任裁判者爲黃希恕、暨南人才平均、陣線堅固、接觸後一帆風順、步步爭先、中鋒李城元最爲敏捷、一人兼顧內外、實暨南之得力健將也、上半時暨南以三十三對十獲勝、下半時浦東全力反攻、方見活動、全隊亦有聯絡、翁雁雲・曾文孟二人、恒深入敵境、得分而歸、惜以在前失分過鉅、難以超越、結果暨南以四十八對三十二獲勝、又該項錦標、所有延期賽、均限於本星期內補行結束、決賽日期亦已確定、準於本星期六・日兩天、在中華籃球房舉行、作三賽二勝制、以定錦標、其二組延賽程序如下、

㈠暨南與立達 星期三下午三時一刻 在暨南

㈡暨南與民立 星期四下午四時 在民立

湖上球聲
浙一中與四中

前日(星期日)下午二時、浙江四中足球隊與浙江一中一部足球隊在貢院舉行友誼比賽、公證人爲莫善祥、同日下午四時、四中女生與一中二部籃球隊、亦舉行比賽於西大街二部分部、

足球 第一時開始後、一中左翼即攻中四中一球、俄頃、一中中鋒又進一球、十分鐘後、一中左內鋒、又攻入一球、四中球員亦努力反攻、惟一中守衛極爲堅固、第一時結果、成零與三之比、休息十分鐘後、繼續比賽、一中五鋒、精神倍發、長驅直入、中鋒又攻中一球、四中極力守禦、經十餘分鐘後、一中被罰角球、遂被四中攻入、第二時成一與一之比、結果一與四之比、一中大勝、

籃球 一中球員傳球靈敏、投籃準確、四中不支、第一局爲一與十三之比、第二局四中極力反攻、乃連中二球、一中球員亦加倍努力、往來傳遞、又中三球、成四與六之比、總計爲五與十九之比、一中又勝、

鎮江中學明日舉行運動會

鎮江中學原訂五月七日開春季運動會、嗣因全省中等學校聯合運動會會期定在四月二十八九兩日、故由籌備委員會議決改期本月十八日舉行、實

驗小學亦加入表演、現正積極籌備、地點在公共體育場、無論何人、均可自由參觀、

北教部禁止運動
京大亦有此種文告

最近北教部及京大、忽有禁止體育比賽及一切運動之辦法、玆錄其文告如下、

(一)教部通令 爲令行事、查邇來京外各學校、屢有體育比賽之舉、互相角逐、各顯身手、此種舉動、雖屬強健體力之一端、第偏重比賽、實乖提倡體育之本旨、且集合多數青年競爲選手、易使性情浮動、荒墮正課、不能潛心學業、貽誤良多、合亟令行停止、通飭各學校、嗣後此等比賽、應即停止舉行、免滋流弊、是爲至要、

(二)京大兩各科文 近聞京中各報所載、各學校之網籃球比賽、時有舉行、本校學生、亦常參加在內、此種運動、固爲提倡體育之一端、然偏重比賽、既非體育本旨、尤易使多數青年、性情浮動、競爲選手、致不能潛心向學、荒廢正課、殊非所宜、嗣後各科學生、不必參合參加、免滋流弊、是爲至要、

教育紀載

外埠

南京社會教育之新設施

南京市教育局、向以社會教育與學校教育並重、故該局社會教育課、最近設施頗多、玆探錄如下、

▲開映模範電影 第一公園與市立第一通俗教育館、現已招得商人承辦電影公司、供給市民娛樂、所有影片均經審査、並另派指導員、常川指導、

▲成立秦淮公園 夫子廟早稱繁盛、特就六朝居對過隙地、建立小公園一所、並擬就該地建一小規模之兒童遊戲場、

▲戲詞鼓書之訓練及審編 本市之戲詞鼓書訓練所每逢星期三五上午九時至十二時、均開訓練大會、近又由孔君編輯戲詞鼓書簡要及審査舊劇、均編成一單行小册、不日付印發行、

▲籌辦第二公園 本京公園原有二所、一爲第一公園、一爲鼓樓公園、鼓樓公園自撥交大學院開辦測候所後、實際上已贌一所、近將丁家園綠筠花圃收回、除以一部劃作中心學校園外、即就該所作第二公園、現已從事籌備、

蘇大通俗教育館
巡迴講演團定期出發

蘇大通俗教育館講演部、巡迴講演團、業已準備就緒、行將出發、玆聞該團此次工作、預定有公民・識字・衛生・職業四種、並印有標語傳單叢書圖表計共五萬份、及幻燈留聲機總理演說機片布幕等、以爲講演之輔助、暑前計可到松江・上海・寳山・崑山・吳縣・無錫・武進・丹陽・丹徒・江寧・十縣、團員共四人、出發期決定爲本月十七日、

藝術院最近之設備

國立藝術院近在忠烈祠布置圖書館、又爲陳列作品、將膳室拆改爲陳列館、並設玻璃棚以利光線、至該院教室、除理論教室仍設院內、其餘均在照膽台、現因光線不適宜、均將遷入忠烈祠、至照膽台則劃歸教職員宿舍、院內除辦公室外、祗許住宿女生、

中等學校聯合會續爭繭帖稅

蘇省牙帖稅撥充教育專款、已屆三年、即中央政治會議亦議決歸教育經費管理處管理、忽於本年一月省政府會議通過改歸建設廳經管、中等學校聯合會業於四月六七兩日分謁大學院蔡院長省政府鈕主席建設廳陳廳長等、據理力爭、已誌前報、聞目下尚無結果、故仍繼續力爭、並致函江蘇教育經費管理處、江蘇教育經費委員會、無錫繭業公會、上海絲繭公會、

金山童子軍定期會操

金山童子軍、自去年改組以來、設立協會、董理其事、近聞定於五月四日、假該縣公共體育場舉行第二屆大會操、地方人士頗多贊助、陸續送會獎品、如銀盾銀杯等、已有二十餘件、届時鄰縣各團童子軍、亦擬到會、

贛垣測驗兒童中之學生數

江西兒童智力測驗局、現已開始測驗南昌兒童、查南昌城兒童之數目、省立各校學生一千二百六十七人、私立各校學生一千三百九十人、教會各校學生二百九十七人、省會各小學學生一千四百六十八人、縣立學校學生七十七人、總計四千四百九十三人、

本埠

市教育局組織現已決定

市教育局變更組織、經市政會議、兩次討論結果、決不廢科、除教局原有三科外、添設一科、爲第一科、司總務、第二科、司學校行政、第三科、司推廣教育、(即社會教育)廢督學、學校教育之視察與指導、由學校行政科設分科指導員視察指導之、

三鄉小學教職員組織總聯合會

吳淞江灣殷行三鄉小學教職員、爲聯絡情宜互助發展起見、組織三鄉小學教職員總聯合會、本月十五日、假吳淞第一小學開成立大會、到會代表達二十餘人、開會時、通過簡章、並規定辦事細則及下次開會日期、又選舉執行委員九人、候補三人、分掌會務、

市校參觀團今日開會

市校參觀團、現已由各校選出參觀員七十人、定於今日(十七日)在市教育局開會、討論出發準備事宜、㈠分組、㈡報告大綱、㈢參觀時應注意之事項、

旅滬校友昨日歡迎前校長
星嘉坡華僑中學

本月十五日(星期日)正午十一時、旅滬星嘉坡華僑中學校友會、假座大東酒樓、歡迎該校徐開興(前校長)陳友古王志萃三先生、到四十餘人、由徐開興等相繼演說、後即攝影以留紀念、

復大暑期學校詳章已定

江灣復旦大學本年照舊開辦暑期學校、並決定於七月六日開學、至八月十八日終結、全期共六星期、計分大學及預科兩部、詳細章程已經擬就付印、不日即可出版、

交大旅行團前日返滬

本埠交通大學畢業班旅行團、自四月一日出發後、赴滬寧滬杭兩路參觀、業於前日(十五日)搭早車自杭返滬、

市立盧涇小學將改建校舍

市立盧涇小學校、自葉華女士履新後、銳意經營、如小圖書館之設置、學生自修隊之組織、教學與訓育之討論、及敦請學者蒞校演講、近因學額驟增三分之一、各教室擁擠異常、特呈請教育局將原有校址並添購附近基地、改造三層樓校舍、業蒙教局批准、日前已由市工務局派員測量、計劃建造、

湖州旅滬公學之第四次演講

湖州旅滬公學、本學期之第四次演講會除由女學部高小學生馮佩箴等演講外、復請農工商局張廷灝演講「學生與社會」、及復大教授孫本文、演講「人與文化之關係」、

寰球學生會介紹部消息

寰球中國學生會介紹部、現有人託聘小學教員一席、以師範畢業、曾在著名小學服務三年以上者爲合格、月薪自五十元至八十元、中文書記員一席、以書法工整、文筆清順者爲合格、體育指導員兼童子軍指導員一席、中文速記員一席、以富有經驗、技能純熟者爲合格、有願應聘者、可逕向上海靜安寺路九十五號該會接洽、

接地方消息

鎮江

□省委檢閱水警 江蘇全省水陸公安管理處鈕處長、派盛延武來鎮檢閱水警、由第五區陳督察長、率領第十九分隊長馬繼孝及水警隊士二百餘人、齊集碼頭歡迎、訂於十六日下午舉行檢閱、

□縣政府令緝逃兵 南門第一軍後方醫院傷兵攜械潛逃一節、已誌本報、玆悉縣政府准教導團函後、已通令各市鄉行政局及保衛團、一體嚴密緝拏、務獲解究、

海門

□籌建悅江段馬路 海門建設局前據行政局籌備員陳啓徵建議、以悅來鎮至江家鎮一段縣道、爲四區交通之中心、現各區馬路、均經建築、惟該區尚未進行、請即籌款建築、而利交通、該局當派員前往測量路線、籌資預算、聞刻已完畢、業雇工將沿路坟垣骨墳等障礙物剷除、而便興築、

□土布銷路疲滯 海門土布、日來因營口一帶、銷路疲滯、各莊存布甚多、市況日見下降、刻大市每斤(公秤)已跌至七角、中市六角三三分、聞後去仍有續跌之勢、

高郵

□組織郵興小輪 建設局長賈成春、爲發展高郵至興化航線起見、特組織郵興小輪公司、日前乘輪親往興化查勘沿途航線、併與該縣士紳接洽妥貼、賈局長旋郵後、即繪具圖說、呈請建設廳備案、在

侯核准、即實行開班、

合肥

□撤換禁煙主任 禁煙經理分局、以三墩禁烟查驗所主任楊受天辦理不善、釀成罷市風潮、日前將楊撤職、改委該鎮韓道明接充、

□高劉集附近股匪猖獗 西鄉合壽交界高劉集附近、於陰歷十五日夜間、突有股匪五十餘人、會攻集東劉彩章之圩寨、經憑牆抵禦、匪不得逞退去、順將佃戶楊家住宅、搶劫一空、又該集石佛寺地方農民李照瀛家、亦於前夜被搶、李因攔阻匪牽耕牛、致被戳斃、又集西李家、附近周姓、前夜亦被匪搶劫、周某被匪擊斃、傷雇夫一名、又被架去男孩一名、現該集附近、稍有身家者、均紛紛遷避矣、

紹興

□通緝綁匪 紹興孫端鄉南匯嶴家莊農民楊春芳、於本月八日上午黎明時、被匪架去、至今未知下落、經孫端警察所長趙階宸呈報警局後、陳局長除親往履勘、並派警探四路購線外、昨又備文呈報省政府民政廳、並函餘姚・上虞・新昌・蕭山・嵊縣等各鄰縣警局、分令所屬各署所及巡察隊、一體協緝、將是案匪徒務獲解究、

湖州

□暗殺案兇犯就獲 前北門外毘山河上橋發現男屍、經法院檢察官驗明遍體刀傷、委係被人暗殺、飭警嚴緝在案、事後由法警探明死者爲朱洪村將姓家之姦婿、名和尙、係爲妻弟將阿毛暗殺、昨日在其家內抄出血衣褲、並於同日下午在城內府廟前某茶樓將正兇將阿毛緝獲、訂鐐候訊、聞其暗殺原因、緣將阿毛素甚不肖、早爲乃父驅逐、招將和尙爲贅婿、今乃父已故、阿毛欲奪遺產、故懷惡意於八日夜身藏兇器、約其同赴毘山、托言觀劇、途次遂下此毒手也、

嘉興

□箔莊抗捐罷業 吳興箔稅、已委孫蓉江設局啓徵、現箔業因反對存貨重徵、昨日起全體停市、

□兩戲院同時封閉 吳興縣政府、爲防範治安起見、於十三十四兩日、將志成路湖州大戲院中國影戲院、封閉停演、

□鮮繭稽查委定 縣政府以禾地繭行、行將上市、難免不有私販、私收鮮繭、昨特委徐兆章爲稽查、於繭汛時詳加查察、

□標賣基地開標 嘉興拆城委員會、將東門城基兩方、定價標賣、於十六日開標、一由梅鈞以一千〇二十一元得標、一爲陳少甫所得、標價爲四百十七元三角、聞該兩地現將建築市屋云、

六合

□分區招募輸送卒 縣政府昨(十四)出示招募輸送兵三百五十名、月餉十元、在未達召集地點之日、每兵只發伙食大洋二角、如有身家或保證者、准發安家費大洋兩元、其攤派兵額如下、城區四十名、(由公安局、公安隊分募、)東鄉四區、共一百十四名、南鄉三區、共七十二名、西鄉五區、共八十六名、北鄉二區、共五十名、(均由各鄉各區保衛團分募、)限一星期內招齊、

美商怡元洋行特設打字速成班招生啓事

本行專設打字速成班 凡本埠各大機關團體及個人向本行購租打字機器者日必數十起而同時要求介紹打字員者更不一而足本行除已代爲介紹者外尚覺不敷應用爰特添設打字速成班以期造成專門人才以應社會之需求學額暫定名額一月畢業學費十五元報名者請帶證金一元學費內扣除現已開課報名從速詳情面詢報名處江西路B九號電話中央一八七五

中華滙業銀行廣告

上海銀行公會會員

本銀行資本銀元五百萬元 [illegible] 北京 天津 上海 漢口 奉天 [illegible]

萬國儲蓄會

東亞第一有獎儲蓄機關

總行上海法界愛多亞路七號

電話中央七〇八一至四

西歷一九二八年四月十六號第一百八十七次 開標之結果

收款成績 獎金發給	儲戶保障 準備金	儲戶代表執行開標
總共七萬五千〇四十九全會 計收儲款洋九十萬〇五百八十八元 共發獎洋二十二萬五千一百四十七元	一九二八年一月三十一號止 共洋十一千三百十九 六萬三千一百 元四角五分	李嘉生君 劉山富泰祥號 金孫卿君 上海南北門振昌號 賀楊峰君 安徽合肥山莊號 黃園君 上海關北門 [illegible]

特獎	頭獎	二獎	三獎	四獎	附獎	末獎
一二五五八〇號 得洋三萬七千五百念四元	三十七個 每個二千元	三十七個 每個三百元	三十七個 每個二百元	三十七個 每個一百元		〇字
	[illegible]	[illegible]	[illegible]	[illegible]	[illegible] 得洋 [illegible]	共七千五百零五個 每個得洋十二元
	共洋七萬四千元	共洋一萬一千一百元	共洋七千四百元	共洋三千七百元		共洋九萬零零六十元

總共發出獎洋二十二萬五千一百四十七元

創辦於西歷一九一二年

▲注意▲ 報上所登號碼如有錯誤當以本會自印之號單爲準

商場行市

銀款收解旺盛

洋市仍交易多

▲洋釐　昨（星期一）釐市復穩振、早市計開七錢二分六釐、比上日回漲二毫半、午市七錢二分五釐六二五、較前日小五毫、公會交易、並不興旺、北帮如青島大連、南帮如汕厦漢口等、均買氣閒懈、票中做開票銀各欵一百餘萬、新帮現洋買賣數萬而已、銀行互市三十餘萬、來源由杭州運申七十餘萬、

▲輔幣　單角早市六錢二分四釐半、午市六錢二分五釐半、與上日不相軒輊、買賣甚淡、僅成交二三千角、廣東角早市五錢九分一釐、午市五錢九分一釐半、較上日微增二毫半、兌條來源稍減、人心向昂之故、去貨仍盛、本街做開十萬左右、

▲銅元　市況平定、早午市均爲三百九十二千八百文、衣牌亦平、計早市二千八百五十二文、午二千八百五十文、小去二文、角秤未更、仍計二百三十二文、貼水亦無升降、計五十三文、

▲銀拆　昨逢星期一、各銀行收解各項票據頗款較繁、計有五六百萬、華商各莊、亦因前日星期、補解到期欵項數不少、是以收解各種匯票匯稅等欵頗鉅、拆息遂漲增一分、計早午市同做三分、銀行掛牌亦計三分、

東匯明鬆暗緊

▲華商續有售出二百餘萬元

昨本埠外匯掛牌、僅東匯減一八七五、計爲七十六兩二錢五、其餘均無良變、大條銀及匯兌內達週初無市、銀行內盤、早初平平、週期疲弱、以後漸趨穩實、下午略形堅挺、華商投機家及金業中、仍有售出、銀行如正金住友三井等買氣不衰、約成交日金二百萬元、午後減有數千萬元出入、英金銀行買口尚好、華商拋出十餘萬磅、美金稍少、市況均平、收市較上週六、英美兩匯則平、日金加二一二五、詳情列后、

▲英匯　掛牌勿更、內盤尚平、不過零六二五上落、華商拋出十餘萬磅、上午六月份出價一先令七辨士一二五、進價七辨士一八七五、實需先進五千、旋後售出五千、價同爲七辨士一八七五、上海進五千、價同、午時東方進一萬磅、係三井售出、價七辨士一二五、午收出價七辨士一二五、進價七辨士三十二分之五、下午出價七辨士〇九三七五、進價七辨士一二五、匯豐吸進四五萬磅、價七辨士一二五、以後出價七辨士一二五、進價七辨士一五六二五、

▲美匯　掛牌不更、內盤則平、交易有限、上午六月份出價六十三元二五、進價六十三元三七五、正金買五萬元、價六十三元三七五、午收相同、午後出價六十三元三七五、進價六十三元一八七五、銀行互相授受二萬五千元、價六十三元三二五、

▲東匯　掛牌小一八七五、計七十六兩二錢五分、內盤早疲午堅、午後益健、一日間有三七五差額、華商多頭續賣出二百餘萬元、銀行買口尚屬不澀、上午八月份出價七五五、進價七五四三七五、六月份出價七五四三七五、繼則見疲、安達三井出七月份一二十萬元價七五三七五、後由三井正金買去八月份三四十萬元七五三七五、[illegible]

日美匯兌又疲

昨爲星期一、大條及匯兌等均無電訊、惟當日路透電十點念五分到、日美減一二五、計四十七元六二五、日英減三十二分之三、爲一先令十一辨士十三十二分之十三、電通社於十點〇五分來、日英出入價均小去一二五、計四十七元六二五至四十七元七五、日英亦減零六二五、爲一先令十一辨士十二分之十三至三十二分之十五、而遠期日美亦減一二五、日英小零六二五、午刻及下午電未更、市況平平、

京津匯市又疲

（十六日）華商銀行公會報告、昨各省匯市、計京津銀洋匯均見降、青島亦跌、惟漢口洋匯略增、銀匯則降、其餘概無榮枯、計北京公砝一千〇五十三兩、減一兩、洋匯一千〇十三元半、降二元、天津行化一千〇六十一兩、跌一兩、洋匯一千〇十二元半、小二元、漢口銀匯一千〇三十五兩減五錢、洋匯一千〇十二元強五角、青島一千〇十一元、小四元半、又中行天津銀匯、仍爲一千〇六十一兩八七五、

掉期後之標金

▲掉期空頭貼出一錢▲比上日縮好三錢▲同業多趨買進▲市價先疲後穩

昨（十六日）標金市況初軟後堅、外匯稍鬆而俄報、華商繼續賣出、銀行買口不淺、交易所已開始掉期、空頭貼出一錢半三錢、六月份已無買賣、均改做六月期、計五月期開盤作爲三百六十八兩六錢、後跌至六十七兩、漸趨穩實、下午略形堅挺、計五月期前後爲六十八兩三錢、比上日計加三錢、午收六十八兩五錢、比上日計加三錢、下午已取消掛牌、六月份開盤爲六十八兩一錢、市場交易不少、買進居多、套頭買進、大津帮買進一千餘條、惟散戶則稍售出、人心轉好、是後日金見低、七月份銀行售出七五三七五、八月份正金吸七五三七五、遂減爲六十六兩八錢、先令開出爲六十七兩二錢、日金市掛小一八七五、計七十六兩二錢、但金市平定、國內外盤皆不甚鬆動、華商軋平、先令售出、銀行買進不少、八月份吃進七五三七五、十一點以後、往反吸進七五四三七五、向結七五四三七五、牽漲上一兩左右、十一點半時爲六十八兩四錢、午收六十八兩二錢、下午開出六十八兩四錢、後因七月份銀行對做七五四三七五、八月份結七五六八七五、故二點半時爲六十八兩八錢、旋見金略鬆、且有賣出、遂回小至六十七兩九錢、迨四點半收市、爲六十七兩八錢、全日間最大價三百六十八兩八錢、最小價六十六兩八錢、計有二兩上落、登帳六十六兩八錢、各月份同爲六十八兩、補水上午六十八兩、下午六十八兩、物品早開六十八兩五錢、午收六十八兩五錢、下午六十八兩二錢五分、下午六十八兩〇五、收市六十八兩五錢、掉期空頭貼出二錢、

整理緊漲一元餘

▲二五仍然堅挺

昨（十六日）公債期貨市況、仍形堅挺、整理略有上落、蓋因價格繼漲、客戶漸趨平穩、故整理計各月皆有漲、五月期三十七萬元、六月期二十萬元、七月期二十五萬元、八月期五十萬元、以二五庫券漲至六十二元、成交二十萬元、市況頗佳、後以二五庫券聞之、較上週末漲起三四千元、整理各價僅上漲一元餘、二五不改、以現貨論、各種有十五萬元、整理各價略見鬆、錢米市價、仍見穩定、成交四千元、二五價仍堅、

棉價依然向榮

（十六日）紐約利物浦及孟買棉市電訊、均未到、大阪棉市、各月期價漲一角五分至四角、本埠棉市、以美棉續漲、人心益見堅挺、實銷雖未必起色、但根腳太枯、故趨勢逐步向榮也、紗布交易所漢標、前市各月期大二錢至三錢、後市又好一錢五分至五分、共成交三萬九千担、各月期價如下、

紗市亦堅

▲客幫活動　▲原棉堅挺

昨日本埠紗市轉靈、亦較昨色、良以原棉市況、堅挺異常、客帮方面、亦尚活動故也、紗布交易所十六支人鐘標準、前市各月期大一錢至三錢、後市則回小一錢半三錢、共成交一萬三千〇五十包、各月期價如下、

棉市一覽

南埧傳報

整理六釐

整六現貨無市、四月期六十八元六角、較上週六漲降一元一角半、五月期結果爲六十八元九角、比上週六跌一元三角、

二五庫券

二五大票、仍爲五十九元、較之上週末依然不動、小票前市開出一級、爲五十七元九角、比前好二角、

新市近訊

[illegible]

市價一覽

國外匯票

四月十六日（華升二）市電

國內匯兌

銀行公會報告各處匯市

各國票價

金市

銀洋錢市

蘇州金銀市

蘇州錢市

無錫金市

無錫錢市

滬南米市

無錫米市

油豆餅

雜糧

大連油豆餅

上海華商紗布交易所

證券物品交易所

上海華商證券交易所

上海麵粉交易所

大阪三品紗

紐約棉市

利物浦棉市

孟買棉市

本廠粗布

[illegible]

旅行一覽

滬寧路行車時刻表

▲上行車　上海北站開　▲下行車　南京開

[illegible]

船期

▲進口輪船報告　四月十六日（二十六日）禮拜一調日

▲出口輪船報告

▲長江班　▲寧波班　▲北洋班　▲南華班　▲温州班　▲福州班　▲通州揚州班　▲寧山定海班　▲崇海班　▲定海石浦海門

外洋輪船報告

▲日印班　▲舊金山班　▲西雅圖班　▲英國倫敦班　▲法國馬賽班　▲德國亨寶班　▲呂宋爪哇班　▲世界班　▲温哥武班　▲香港小呂宋　▲意國郵船班　▲孟買班　▲神戶長崎班　▲青島大連班

[illegible]

法庭公布

臨時法院

▲民事判決

▲唐龍鳳與胡根生因欠款涉訟一案、（主文）本院十七年二月十八日所爲之判決維持之▲朱陳與金源公司因車價涉訟一案（主文）本院十七年三月十七日所爲之判決、受訴訟費用之上、應加入被告應返還原告洋四百元十四元、▲錢德純與萬程洋行因違約涉訟一案、（主文）准原告解除與被告所訂之契約、被告應將原告所提出之舖保保單交還原告、並返還原告銀一千兩、及自民國十六年十二月十七日起、至執行終了日止、週息七厘、又新金五十兩、訟費由被告負擔、▲史錦明與華民傳草公司因價欵涉訟一案、（主文）被告應償還原告銀三千三百八十四兩、及自民國十六年陰歷五月二十一日起、至執行終了日止、按月八厘計算之利息、訟費歸被告負擔、▲鴻成號與鄒子華等因貨欵涉訟一案、（主文）華豐紗號所欠原告洋一萬一千三百六十六元七角、及自本年一月十三日起、至執行終了日止、按月八厘計算之利息、應由鄒子華負清理償還之責、訟費歸被告負擔、

地方法院

▲民事判決

▲判決范多財因欠租涉訟聲請回復原狀一案、（主文）聲請駁斥、聲請費用、由被告等負擔▲判決王仰芳與何韋青因欵項涉訟一案、（主文）被告應償還原告王仲芳洋欵六百八十七元、內五百元自民國十五年陰歷三月二十四日起、一百八十七元自同年陽歷七月二十四日起、均至執行終了日止、按照常年二分計算之利息、被告應償還原告本年甫莊阿海借欵洋各六十元、並自民國十五年陰歷二月二十三日起、至執行終了日止、各按常年二分計算之利息、訴訟費用由被告負擔、▲判決秦鍚濤與孫禮記等抵款涉訟一案、（主文）被告孫禮記應償還原告代付之保險費銀五十六兩七錢、又律師公費銀四百兩、▲判決譚華南子與顧世禄地涉訟上訴一案、（主文）確認上訴人讓全全在被上訴人買受蔣沈氏房屋西面之空地上有通行權、第一第二兩審及本判決前第三審訴訟之訟費、由被上訴人負擔、▲判決周永福與陳億還原告借款銀一百兩、並自民國十三年陰歷六月一日起、至執行終了日止、按月一分之利息、訴訟費用、歸被告負擔、▲判決俞徐道與吳志文等因房屋涉訟一案、（主文）被告吳志文應與原告同居、訟費由被告等負擔、

▲民事批示

▲陳榮全爲陳明亮等借單不還呈請傳案由、狀悉、查核該明亮等借單不還、果有其事、儘可依法訴追、毋庸先行傳案、▲施逢才爲請撤消或變更假扣押由、狀悉、查該聲請人非正式受託案內之當事人、如對於假扣押有利害關係、亦應依據聲明異議之規定、具狀陳述、仰照執行之處所聲請、亦未合、仰即知照、（以上四月十四日）▲步巡董請領擔保費、並請執行由、狀悉、所陳擔保費五元年、准予領回、仰於四月十七日上午十時、來院具領、至陽繼城延不遵攻角六分三厘、仰候傳案訊奪可也、▲鄭世記請轉移執行由、狀悉、查本案承審判決、尚未確定、所請暫毋庸議、▲嚴靜不遵

▲民事批示

▲顧頂會館續章王啓裕爲會館產業、聲請備案由、狀悉、姑准存案備查、▲朱亦璽應遺失莊票、請備案由、狀悉、准予備案、▲鍾胜調爲請求撤銷訴訟由、狀悉、准予撤回訴訟、▲范寶林爲張庠榮償款案、請求領款由、狀悉、准予給領、▲龍吉森聲請撤回訴訟由、狀悉、案既和解、准予撤回、▲龔阿福聲請撤回訴訟由、狀悉、案既和解、准予撤回、

▲公示送達

▲浙江實業銀行因張南浦等因欠款涉訟一案、因被告現無機構所在不明、文件無從送達、現本院定五月十四日上午十時、爲公開審理日期、合將該期日公示送達、仰該被告屆時到法公示送達、毋日延誤、▲中國興民煙草公司與華南煙草公司因賠償涉訟一案、因被告華南煙草公司所在不明、文件無從送達、現本院定五月十七日上午十時、爲公開審理日期、合將該被告應收之傳票、依法公示送達、仰該被告遵照依期到院審訊、但自延誤、